

# INFORME DE ACCESIBILIDAD WEB

SEGUIMIENTO SIMPLIFICADO  
UNE-EN301549:2019

## LISTA DE PÁGINAS

Informe emitido bajo demanda

El resumen de resultados reflejados en este informe contiene datos ESTIMADOS. Es SIEMPRE necesaria una revisión manual experta complementando todos los requisitos de UNE-EN 301 549:2019. Este documento NO constituye el "Informe de Revisión de la Accesibilidad" que se deberá realizar siguiendo los requisitos del artículo 17 del RD 1112/2018 para las revisiones de accesibilidad.

## ÍNDICE

|  |    |
|--|----|
| 1.INTRODUCCIÓN   | 1  |
| 1.1.CÓMO UTILIZAR EL INFORME                                       | 2  |
| 1.2.PASOS A SEGUIR TRAS RECIBIR EL INFORME                         | 3  |
| 2.MUESTRA DE PÁGINAS   | 4  |
| 3.RESUMEN DE RESULTADOS  | 5  |
| 3.1.RESULTADOS GLOBALES  | 5  |
| 3.2.PUNTUACIÓN MEDIA Y NIVEL DE ADECUACIÓN ESTIMADO DE CADA PÁGINA | 7  |
| 3.3.PUNTUACIÓN MEDIA DE VERIFICACIÓN A NIVEL DE SITIO WEB          | 9  |
| 3.4.PUNTUACIONES MEDIAS DE VERIFICACIONES. NIVEL A                 | 10 |
| 3.5.PUNTUACIONES MEDIAS DE VERIFICACIONES. NIVEL AA                | 10 |
| 4.RESULTADOS POR VERIFICACIÓN Y PÁGINA                             | 12 |
| 4.1.TABLA DE RESULTADOS POR VERIFICACIÓN Y PÁGINA. NIVEL A         | 13 |
| 4.2.TABLA DE RESULTADOS POR VERIFICACIÓN Y PÁGINA. NIVEL AA        | 14 |
| 5.RESULTADOS: PÁGINA 1   | 15 |
| 5.1.INCIDENCIAS.NIVEL DE ADECUACIÓN A                              | 16 |
| 5.2.INCIDENCIAS.NIVEL DE ADECUACIÓN AA                             | 20 |
| 6.RESULTADOS: PÁGINA 2   | 22 |
| 6.1.INCIDENCIAS.NIVEL DE ADECUACIÓN A                              | 23 |
| 6.2.INCIDENCIAS.NIVEL DE ADECUACIÓN AA                             | 24 |
| 7.RESULTADOS: PÁGINA 3   | 26 |
| 7.1.INCIDENCIAS.NIVEL DE ADECUACIÓN A                              | 27 |
| 7.2.INCIDENCIAS.NIVEL DE ADECUACIÓN AA                             | 29 |
| 8.RESULTADOS: PÁGINA 4   | 31 |
| 8.1.INCIDENCIAS.NIVEL DE ADECUACIÓN A                              | 32 |
| 8.2.INCIDENCIAS.NIVEL DE ADECUACIÓN AA                             | 34 |
| 9.RESULTADOS: PÁGINA 5   | 35 |
| 9.1.INCIDENCIAS.NIVEL DE ADECUACIÓN A                              | 36 |
| 9.2.INCIDENCIAS.NIVEL DE ADECUACIÓN AA                             | 37 |
| 10.RESULTADOS: PÁGINA 6  | 39 |
| 10.1.INCIDENCIAS.NIVEL DE ADECUACIÓN A                             | 40 |
| 10.2.INCIDENCIAS.NIVEL DE ADECUACIÓN AA                            | 42 |
| 11.RESULTADOS: PÁGINA 7  | 44 |
| 11.1.INCIDENCIAS.NIVEL DE ADECUACIÓN A                             | 45 |

|  |    |
|--|----|
| 11.2.INCIDENCIAS.NIVEL DE ADECUACIÓN AA  | 46 |
| 12.RESULTADOS: PÁGINA 8                  | 48 |
| 12.1.INCIDENCIAS.NIVEL DE ADECUACIÓN A   | 49 |
| 13.RESULTADOS: PÁGINA 9                  | 50 |
| 13.1.INCIDENCIAS.NIVEL DE ADECUACIÓN A   | 51 |
| 13.2.INCIDENCIAS.NIVEL DE ADECUACIÓN AA  | 54 |
| 14.RESULTADOS: PÁGINA 10                 | 56 |
| 14.1.INCIDENCIAS.NIVEL DE ADECUACIÓN A   | 57 |
| 14.2.INCIDENCIAS.NIVEL DE ADECUACIÓN AA  | 59 |
| 15.RESULTADOS: PÁGINA 11                 | 61 |
| 15.1.INCIDENCIAS.NIVEL DE ADECUACIÓN A   | 62 |
| 15.2.INCIDENCIAS.NIVEL DE ADECUACIÓN AA  | 66 |
| 16.RESULTADOS: PÁGINA 12                 | 69 |
| 16.1.INCIDENCIAS.NIVEL DE ADECUACIÓN A   | 70 |
| 16.2.INCIDENCIAS.NIVEL DE ADECUACIÓN AA  | 72 |
| 17.ANEXO I: METODOLOGÍA DEL OBSERVATORIO | 74 |

## 1. INTRODUCCIÓN

---

El 20 de septiembre de 2018 entraron en vigor la mayoría de las provisiones del nuevo *Real Decreto 1112/2018, de 7 de septiembre, sobre accesibilidad de los sitios web y aplicaciones para dispositivos móviles del sector público* que traspone al ordenamiento jurídico español el *Directiva (UE) 2016/2102 del Parlamento Europeo y del Consejo, de 26 de octubre de 2016, sobre la accesibilidad de los sitios web y aplicaciones para dispositivos móviles de los organismos del sector público*.

Entre las nuevas medidas puestas en marcha destaca la necesidad de establecimiento de una política de monitorización y reporte del estado de cumplimiento que se desarrolla en virtud del capítulo III sobre control, revisión, seguimiento y presentación de informes del citado Real Decreto. Según el Real Decreto, el Ministerio de Política Territorial y Función Pública, a través de la Secretaría General de Administración Digital, en el marco del *Observatorio de Accesibilidad Web*, es el encargado de coordinar y llevar a cabo estas acciones. Actualmente estas competencias han sido transferidas al Ministerio de Asuntos económicos y Transformación digital.

La Comisión Europea ha establecido en la *Decisión de Ejecución (UE) 2018/1524*, dos métodos de revisión que deberán aplicar los estados miembros, el método simplificado y el método en profundidad.

El Observatorio de Accesibilidad Web ha desarrollado la *Metodología de Seguimiento Simplificado UNE-EN301549:2019*, utilizada por el estado español para aplicar el seguimiento simplificado, desarrollada en base a la norma española *UNE-EN 301549:2019 Requisitos de accesibilidad para productos y servicios TIC*, que es la traducción española de la norma *EN 301 549 V2.1.2 (2018-08) Requisitos de accesibilidad para los productos y servicios de las TIC*. Estas normas están a su vez alineadas con las WCAG 2.1 del W3C.

Este informe se emite a solicitud del interesado desde el **Servicio de Diagnóstico en línea**. Este servicio ofrece una estimación de la situación de accesibilidad del sitio web basado en la metodología anteriormente indicada.

**Este documento NO constituye el “Informe de revisión de la accesibilidad” que se deberá realizar siguiendo los requisitos del artículo 17 del RD 1112/2018 para las revisiones de accesibilidad.**

## 1.1. CÓMO UTILIZAR EL INFORME

En primer lugar es necesario comentar, que junto con este informe de accesibilidad web, también se recibe un archivo **código\_fuente.zip**, que contiene el código en base al cual se ha realizado la evaluación de accesibilidad y se han detectado los errores. Cuando el informe solicitado es de **Sitio web** o de **Listado de páginas**, el archivo contiene una carpeta por cada página analizada, y dentro de la cual se almacena el código HTML, el archivo CSS y las referencias de la página en cuestión. Cuando el informe solicitado es de **Código fuente**, el archivo contiene el archivo que el usuario ha enviado al servicio de diagnóstico, con el mismo nombre con el que el usuario lo envió.

A continuación, se detalla cómo está organizado el informe actual.

En primer lugar, en función del tipo de análisis solicitado (Código fuente o Sitio Web / Conjunto de URLs), el "apartado 2" será "2. Código fuente analizado" o "2. Muestra de páginas". El apartado *2. Código fuente analizado* indica el nombre del fichero de código fuente analizado. El apartado *2. Muestra de páginas* indica el listado de páginas web analizadas, cuyo número varía en función de la complejidad del sitio web.

El apartado *3 Resumen de resultados* es el apartado clave a leer y procesar en primera instancia, dado que **aporta la vista general de situación del sitio web**. Recoge un resumen de los resultados del informe, indicando la puntuación del sitio web, el nivel de adecuación estimado así como la situación de cumplimiento estimada. También se aporta la Puntuación media de cada página analizada así como la Puntuación media de cada verificación a nivel de sitio web. Este apartado recoge información agregada, ya sea a nivel de sitio web, a nivel de página (indicando la puntuación media de la página agregando el conjunto de verificaciones) o a nivel de verificación (indicando la puntuación media de la verificación agregando la información de todas las páginas).

El apartado *4 Resultados por verificación* es clave para profundizar en el conocimiento de la situación de accesibilidad del sitio web. **Se debe consultar siempre antes de proseguir con la lectura del informe**. Este apartado presenta en modo tabla el valor y la modalidad para cada una de las verificaciones y para cada una de las páginas analizadas. Además, en la última fila de la tabla se recoge la conformidad estimada de cada una de las verificaciones a nivel de sitio web. Estas tablas aportan mucha información, pues permiten obtener una visión rápida de qué verificaciones están fallando y en qué páginas. A partir de esta información, será más sencillo tomar decisiones sobre qué errores corregir antes o qué páginas (o tipo de páginas) concentran la mayor parte de los problemas.

En función de las conclusiones anteriores, se pueden consultar para cada una de las páginas que más nos interesen el apartado *Resultados: Página X*, que muestra información descriptiva de los resultados de cada página, indicando el valor y la modalidad para cada una de las verificaciones. El apartado "Incidencias" aparece solo cuanto existan fallos de accesibilidad. En dicho apartado se muestran las comprobaciones en las que la página web está fallando, junto con su localización exacta dentro del código fuente, una descripción del error y una posible solución. Esto dependerá de la complejidad concreta del error.

## 1.2. PASOS A SEGUIR TRAS RECIBIR EL INFORME

Con el objetivo de ayudar al destinatario de este informe, a continuación se indican los pasos a realizar tras recibir el informe:

- **Corregir los errores de accesibilidad** indicados en este informe en el apartado 'Incidencias' de cada página. **En caso de tener dudas con respecto a la información suministrada en el informe, se puede utilizar para resolverlas el foro disponible en la pestaña “Colaboración”, dentro de la [comunidad de accesibilidad](#).**
- **Solicitar un nuevo informe al servicio de diagnóstico en línea** del Observatorio para verificar la consolidación de los cambios realizados en la fase anterior.

Hasta aquí, se estaría cumpliendo con la mejora de la accesibilidad en el marco del **seguimiento simplificado** establecido en la [Decisión de Ejecución \(UE\) 2018/1524](#) (**subconjunto de criterios de conformidad de verificación automática**)

En cualquier caso, esta revisión debería ser complementada para considerar **todos los requisitos de accesibilidad de la UNE-EN 301 549:2019** tanto de **revisión automática como manual**. Como material de ayuda para complementar la evaluación puede consultar la [Guía de validación de accesibilidad](#) web disponible en el PAe, que entre otras cuestiones, contiene una relación de herramientas gratuitas para apoyarse en la realización de ese proceso.

## 2. MUESTRA DE PÁGINAS

A continuación se detalla el conjunto de páginas incluidas en el presente análisis.

| Página           | URL   |
|------------------|---|
| <i>Página 1</i>  | <a href="https://www.chsegura.es/es/">https://www.chsegura.es/es/</a>   |
| <i>Página 2</i>  | <a href="https://www.chsegura.es/es/ciudadano/">https://www.chsegura.es/es/ciudadano/</a>   |
| <i>Página 3</i>  | <a href="https://www.chsegura.es/es/busqueda/?q=prensa">https://www.chsegura.es/es/busqueda/?q=prensa</a>   |
| <i>Página 4</i>  | <a href="https://www.chsegura.es/es/aviso-legal/">https://www.chsegura.es/es/aviso-legal/</a>   |
| <i>Página 5</i>  | <a href="https://www.chsegura.es/es/accesibilidad/">https://www.chsegura.es/es/accesibilidad/</a>   |
| <i>Página 6</i>  | <a href="https://www.chsegura.es/es/ciudadano/atencion-al-ciudadano/directorio/">https://www.chsegura.es/es/ciudadano/atencion-al-ciudadano/directorio/</a>   |
| <i>Página 7</i>  | <a href="https://www.chsegura.es/es/ciudadano/tramites/procedimientos/concesion-de-aguas-superficiales/">https://www.chsegura.es/es/ciudadano/tramites/procedimientos/concesion-de-aguas-superficiales/</a>   |
| <i>Página 8</i>  | <a href="https://www.chsegura.es/export/sites/chs/descargas/servicios/oficinavirtual/docsdes_carga/Superficiales_AprovHidroelectricos.zip">https://www.chsegura.es/export/sites/chs/descargas/servicios/oficinavirtual/docsdes_carga/Superficiales_AprovHidroelectricos.zip</a>   |
| <i>Página 9</i>  | <a href="https://www.chsegura.es/es/cuenca/redes-de-control/estadisticas-hidrologicas/parte-diario/">https://www.chsegura.es/es/cuenca/redes-de-control/estadisticas-hidrologicas/parte-diario/</a>   |
| <i>Página 10</i> | <a href="https://www.chsegura.es/es/cuenca/redes-de-control/estadisticas-hidrologicas/visor-de-embalses/">https://www.chsegura.es/es/cuenca/redes-de-control/estadisticas-hidrologicas/visor-de-embalses/</a>   |
| <i>Página 11</i> | <a href="https://www.chsegura.es/es/confederacion/prensa-publicaciones-y-difusion/noticias/">https://www.chsegura.es/es/confederacion/prensa-publicaciones-y-difusion/noticias/</a>   |
| <i>Página 12</i> | <a href="https://www.chsegura.es/es/confederacion/prensa-publicaciones-y-difusion/noticias/EI-presidente-de-la-CHS-Mario-Urrea-asiste-a-un-encuentro-con-los-empresarios-de-Alicante-CEV-para-exponerles-los-ETI/">https://www.chsegura.es/es/confederacion/prensa-publicaciones-y-difusion/noticias/EI-presidente-de-la-CHS-Mario-Urrea-asiste-a-un-encuentro-con-los-empresarios-de-Alicante-CEV-para-exponerles-los-ETI/</a> |

El análisis se ha ejecutado con la siguiente configuración:

- Origen: Lista de páginas
- Comprobación de enlaces rotos: No
- Metodología Seguimiento Simplificado UNE-EN301549:2019

### 3. RESUMEN DE RESULTADOS

---

#### 3.1. RESULTADOS GLOBALES

En este apartado se muestran los resultados globales del sitio web calculados de acuerdo a la metodología actual del Observatorio de Accesibilidad Web. Los resultados calculados son los siguientes:

La **puntuación media del sitio web** refleja la cantidad de verificaciones de accesibilidad que se satisfacen correctamente, ya sean de nivel de adecuación A o AA. Por lo tanto, cuanto más alta sea la puntuación, más verificaciones de accesibilidad se están cumpliendo.

El **nivel de adecuación estimado** del sitio web (No válido, A o AA) está relacionado con el nivel de adecuación de las verificaciones que se satisfacen. Si los fallos se concentran en verificaciones de nivel de adecuación A, el nivel de adecuación estimado será 'No válido' aunque la puntuación media del sitio web sea alta.

La **situación de cumplimiento estimada** del sitio web (No conforme, Parcialmente conforme o Plenamente conforme) está relacionada con la conformidad (No aplica, Conforme o No conforme) de cada una de las verificaciones a nivel de sitio web.

Los datos reflejados son ESTIMATIVOS. Para conocer la situación REAL es SIEMPRE necesaria una revisión manual experta complementando todos los requisitos de UNE-EN 301 549:2019.

|                                    | Resultado   |
|------------------------------------|-------------|
| Puntuación media del sitio web     | 7.42        |
| Nivel de adecuación estimado       | A           |
| Situación de cumplimiento estimada | No conforme |



A continuación se muestra la distribución de páginas según el nivel de adecuación estimado (No válido, A o AA).

**Distribución de páginas según el Nivel de adecuación estimado**

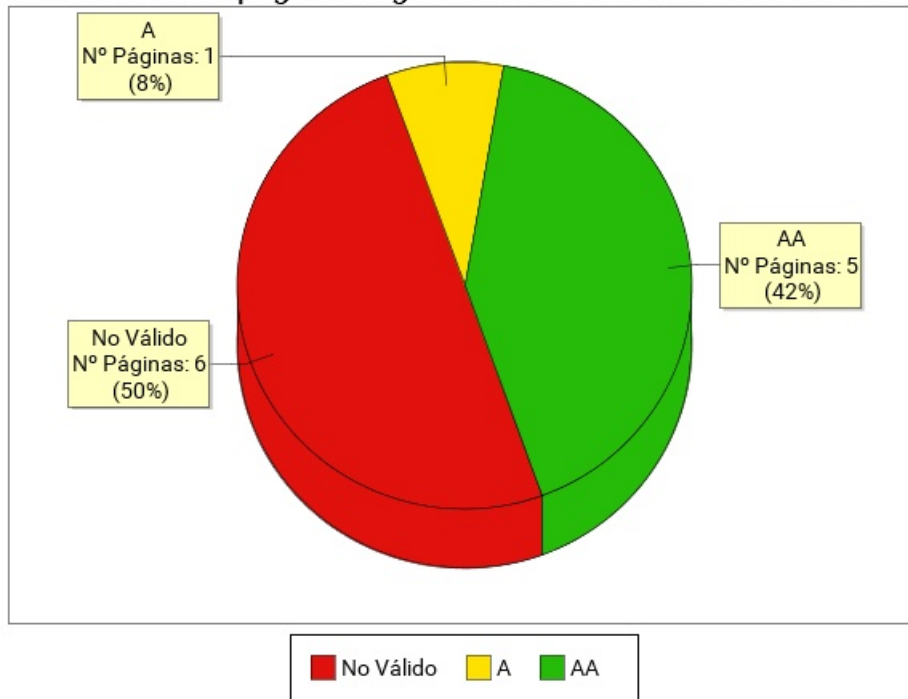

| Nivel de adecuación estimado | Número de páginas | Porcentaje de páginas |
|------------------------------|-------------------|-----------------------|
| AA                           | 5                 | 41.67%                |
| A                            | 1                 | 8.33%                 |
| No Válido                    | 6                 | 50%                   |

### 3.2. PUNTUACIÓN MEDIA Y NIVEL DE ADECUACIÓN ESTIMADO DE CADA PÁGINA

Se muestra a continuación de forma esquemática el resultado obtenido en el análisis individual de cada página, indicando la Puntuación Media de Página (PMP) y el grado de adecuación en cada caso.

En el eje X de la gráfica se muestran las páginas analizadas en el sitio web, mientras que el eje Y representa la puntuación obtenida por cada una de ellas. Además, la barra de puntuación de cada página indica mediante el código de color "Rojo - Amarillo - Verde", el grado de adecuación obtenido (No Válido, A, AA).

**Puntuación media y Nivel de adecuación estimado de página**

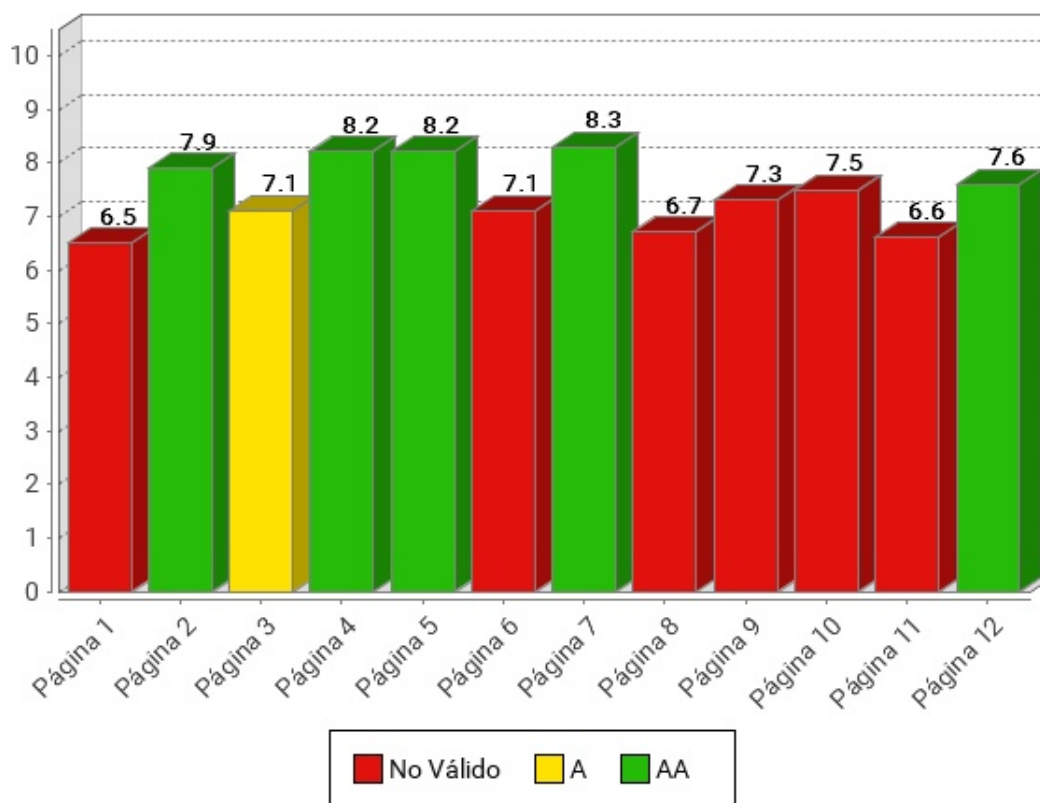



| Página           | Puntuación Media | Nivel de adecuación estimado |
|------------------|------------------|------------------------------|
| <i>Página 1</i>  | 6.5              | No Válido                    |
| <i>Página 2</i>  | 7.9              | AA                           |
| <i>Página 3</i>  | 7.1              | A                            |
| <i>Página 4</i>  | 8.2              | AA                           |
| <i>Página 5</i>  | 8.2              | AA                           |
| <i>Página 6</i>  | 7.1              | No Válido                    |
| <i>Página 7</i>  | 8.3              | AA                           |
| <i>Página 8</i>  | 6.7              | No Válido                    |
| <i>Página 9</i>  | 7.3              | No Válido                    |
| <i>Página 10</i> | 7.5              | No Válido                    |
| <i>Página 11</i> | 6.6              | No Válido                    |
| <i>Página 12</i> | 7.6              | AA                           |

### 3.3. PUNTUACIÓN MEDIA DE VERIFICACIÓN A NIVEL DE SITIO WEB

A continuación se presentan, a nivel de sitio web, la puntuación media de cada verificación agregando los resultados de todas las páginas analizadas, en primer lugar para las verificaciones de nivel de adecuación A y en segundo lugar para las verificaciones de nivel de adecuación AA.

El eje X de las gráficas representa cada una de las verificaciones analizadas en un nivel de adecuación, y el eje Y presenta la Puntuación Media de verificación (PMV) obtenida agregando los resultados de todas las páginas analizadas. Aquellas verificaciones con una puntuación más baja son las que presentan mayores problemas de accesibilidad y sobre las cuáles habrá que concentran los esfuerzos de mejora. Los valores "NP - No puntúa" indican que no hay ningún elemento de ese tipo analizable en la muestra y, por lo tanto, no suponen problemas de accesibilidad.

### 3.3.1. PUNTUACIONES MEDIAS DE VERIFICACIONES. NIVEL A

Puntuación media de verificación. Nivel de adecuación A

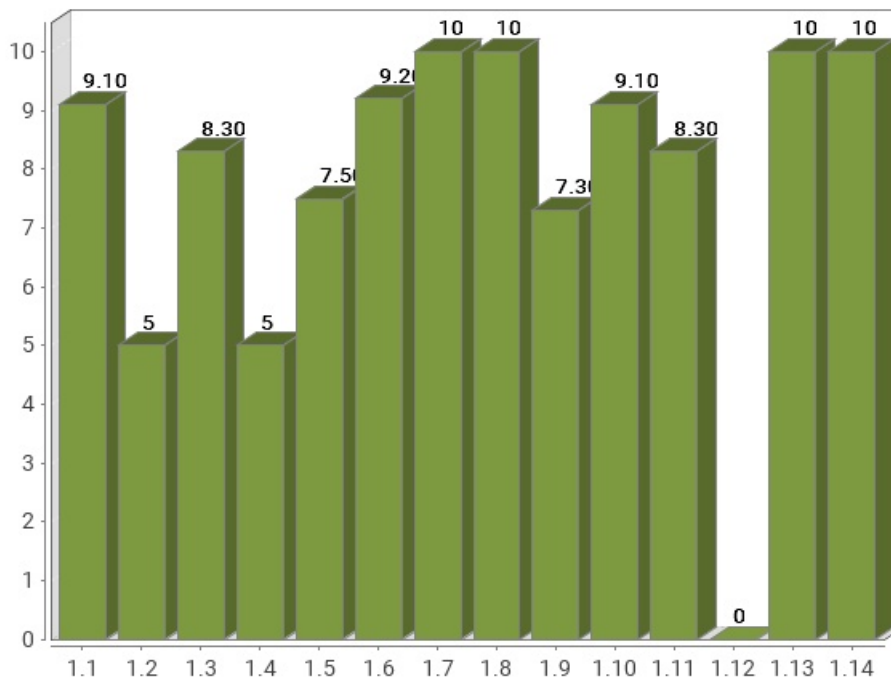

| Verificación   | Puntuación media |
|--|------------------|
| 1.1 Existencia de alternativas textuales                     | 9.10             |
| 1.2 Uso de encabezados                                       | 5                |
| 1.3 Uso de listas  | 8.30             |
| 1.4 Tablas de datos  | 5                |
| 1.5 Agrupación estructural                                   | 7.50             |
| 1.6 Separación de contenido y presentación                   | 9.20             |
| 1.7 Identificación del idioma principal                      | 10               |
| 1.8 Navegación con javascript accesible y control de usuario | 10               |
| 1.9 Formularios y etiquetas                                  | 7.30             |
| 1.10 Formularios y estructura                                | 9.10             |
| 1.11 Título de página y de marcos                            | 8.30             |
| 1.12 Enlaces descriptivos                                    | 0                |
| 1.13 Cambios de contexto                                     | 10               |
| 1.14 Compatibilidad  | 10               |
| <b>Puntuación Media A</b>                                    | <b>7.77</b>      |

### 3.3.2. PUNTUACIONES MEDIAS DE VERIFICACIONES. NIVEL AA

### Puntuación media de verificación. Nivel de adecuación AA

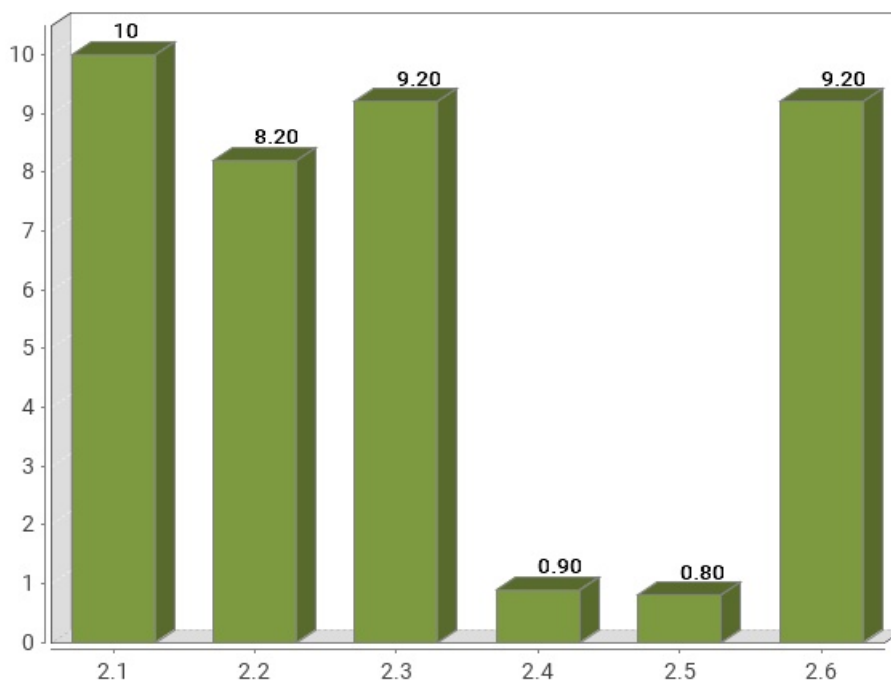

| Verificación                                | Puntuación media |
|---|------------------|
| 2.1 Identificación de los cambios de idioma | 10               |
| 2.2 Legibilidad y contraste                 | 8.20             |
| 2.3 Maquetación adaptable                   | 9.20             |
| 2.4 Múltiples vías de navegación            | 0.90             |
| 2.5 Independencia del dispositivo           | 0.80             |
| 2.6 Navegación consistente                  | 9.20             |
| <b>Puntuación Media AA</b>                  | <b>6.38</b>      |

## 4. RESULTADOS POR VERIFICACIÓN Y PÁGINA

---

En este apartado se presenta en modo tabla el **Valor** y la **Modalidad** de cada una de las verificaciones recogidas en la metodología del observatorio y para cada una de las páginas analizadas.

Además, la última fila de cada tabla recoge la **Conformidad** estimada de cada verificación a nivel de sitio web.

Por lo tanto, se puede ver de forma rápida y visual en qué páginas hay que **concentrar esfuerzos** para mejorar los resultados del observatorio (aquellas con **modalidad Falla o puntuación cero**).

Una página tendrá **Valor "0"** y **Modalidad "Pasa"** cuando tenga algún problema menor de accesibilidad. Esto quiere decir que hay algún aspecto que corregir pero este no es tan grave como para asignarle modalidad "Falla". Para mejorar la accesibilidad los primeros esfuerzos se deben enfocar en solucionar los problemas que originan modalidad "Falla".

#### 4.1. TABLA DE RESULTADOS POR VERIFICACIÓN Y PÁGINA. NIVEL A

| Página           | 1.1 | 1.2   | 1.3 | 1.4 | 1.5 | 1.6 | 1.7 | 1.8 | 1.9 | 1.10 | 1.11 | 1.12 | 1.13 | 1.14 |
|------------------|-----|-------|-----|-----|-----|-----|-----|-----|-----|------|------|------|------|------|
| <i>Página 1</i>  | 1 P | 1 P   | 0 F | 0 F | 0 F | 1 P | 1 P | 1 P | 1 P | 1 P  | 1 P  | 0 F  | 1 P  | 1 P  |
| <i>Página 2</i>  | 1 P | 0 F   | 1 P | - P | 1 P | 1 P | 1 P | 1 P | 1 P | 1 P  | 1 P  | 0 F  | 1 P  | 1 P  |
| <i>Página 3</i>  | 1 P | 0.5 P | 1 P | - P | 1 P | 1 P | 1 P | 1 P | 0 F | 1 P  | 1 P  | 0 F  | 1 P  | 1 P  |
| <i>Página 4</i>  | 1 P | 0.5 P | 1 P | - P | 1 P | 1 P | 1 P | 1 P | 1 P | 1 P  | 1 P  | 0 F  | 1 P  | 1 P  |
| <i>Página 5</i>  | 1 P | 0.5 P | 1 P | - P | 1 P | 1 P | 1 P | 1 P | 1 P | 1 P  | 1 P  | 0 F  | 1 P  | 1 P  |
| <i>Página 6</i>  | 1 P | 0.5 P | 1 P | - P | 0 F | 1 P | 1 P | 1 P | 1 P | 1 P  | 0 F  | 0 F  | 1 P  | 1 P  |
| <i>Página 7</i>  | 1 P | 0.5 P | 1 P | 1 P | 1 P | 1 P | 1 P | 1 P | 1 P | 1 P  | 1 P  | 0 F  | 1 P  | 1 P  |
| <i>Página 8</i>  | - P | 1 P   | 1 P | - P | 1 P | 0 F | - P | 1 P | - P | - P  | 0 F  | 0 F  | 1 P  | - P  |
| <i>Página 9</i>  | 1 P | 0.5 P | 1 P | 0 F | 0 F | 1 P | 1 P | 1 P | 0 F | 1 P  | 1 P  | 0 F  | 1 P  | 1 P  |
| <i>Página 10</i> | 1 P | 0 F   | 1 P | 1 P | 1 P | 1 P | 1 P | 1 P | 1 P | 0 F  | 1 P  | 0 F  | 1 P  | 1 P  |
| <i>Página 11</i> | 1 P | 0.5 P | 0 F | - P | 1 P | 1 P | 1 P | 1 P | 0 F | 1 P  | 1 P  | 0 F  | 1 P  | 1 P  |
| <i>Página 12</i> | 0 F | 0.5 P | 1 P | - P | 1 P | 1 P | 1 P | 1 P | 1 P | 1 P  | 1 P  | 0 F  | 1 P  | 1 P  |
| Sitio web        | C   | NC    | NC  | NC  | NC  | C   | C   | C   | NC  | C    | NC   | NC   | C    | C    |

**Modalidad de Verificación en una página**

-: Valor No Puntúa  
 1: Valor 1  
 0: Valor 0  
 P: Modalidad PASA  
 F: Modalidad FALLA

**Conformidad de verificación en el sitio web**

C: Conforme  
 NC: No conforme  
 NA: No aplica

**Verificaciones**

- 1.1 Existencia de alternativas textuales
- 1.2 Uso de encabezados
- 1.3 Uso de listas
- 1.4 Tablas de datos
- 1.5 Agrupación estructural
- 1.6 Separación de contenido y presentación
- 1.7 Identificación del idioma principal
- 1.8 Navegación con javascript accesible y control de usuario
- 1.9 Formularios y etiquetas
- 1.10 Formularios y estructura
- 1.11 Título de página y de marcos
- 1.12 Enlaces descriptivos
- 1.13 Cambios de contexto
- 1.14 Compatibilidad



## 4.2. TABLA DE RESULTADOS POR VERIFICACIÓN Y PÁGINA. NIVEL AA

| Página           | 2.1 | 2.2 | 2.3 | 2.4 | 2.5 | 2.6 |
|------------------|-----|-----|-----|-----|-----|-----|
| <i>Página 1</i>  | 1 P | 1 P | 1 P | 0 F | 0 F | 0 F |
| <i>Página 2</i>  | 1 P | 1 P | 1 P | 0 F | 0 F | 1 P |
| <i>Página 3</i>  | 1 P | 0 F | 1 P | 0 F | 0 F | 1 P |
| <i>Página 4</i>  | 1 P | 1 P | 1 P | 0 F | 0 F | 1 P |
| <i>Página 5</i>  | 1 P | 1 P | 1 P | 0 F | 0 F | 1 P |
| <i>Página 6</i>  | 1 P | 1 P | 1 P | 0 F | 0 F | 1 P |
| <i>Página 7</i>  | 1 P | 1 P | 1 P | 0 F | 0 F | 1 P |
| <i>Página 8</i>  | 1 P | - P | 0 F | - P | 1 P | 1 P |
| <i>Página 9</i>  | 1 P | 1 P | 1 P | 1 P | 0 F | 1 P |
| <i>Página 10</i> | 1 P | 1 P | 1 P | 0 F | 0 F | 1 P |
| <i>Página 11</i> | 1 P | 0 F | 1 P | 0 F | 0 F | 1 P |
| <i>Página 12</i> | 1 P | 1 P | 1 P | 0 F | 0 F | 1 P |
| Sitio web        | C   | NC  | C   | NC  | NC  | C   |

### Modalidad de Verificación en una página

-: Valor No Puntúa  
 1: Valor 1  
 0: Valor 0  
 P: Modalidad PASA  
 F: Modalidad FALLA

### Conformidad de verificación en el sitio web

C: Conforme  
 NC: No conforme  
 NA: No aplica

### Verificaciones

2.1 Identificación de los cambios de idioma  
 2.2 Legibilidad y contraste  
 2.3 Maquetación adaptable  
 2.4 Múltiples vías de navegación  
 2.5 Independencia del dispositivo  
 2.6 Navegación consistente

## 5. RESULTADOS: PÁGINA 1

|                              |   |
|------------------------------|---|
| Título                       | Confederación Hidrográfica del Segura                                 |
| URL                          | <a href="https://www.chsegura.es/es/">https://www.chsegura.es/es/</a> |
| Puntuación media             | 6.50  |
| Nivel de adecuación estimado | No Válido   |

### Verificaciones. Nivel de adecuación A

| Verificación   | Valor | Modalidad |
|--|-------|-----------|
| 1.1 Existencia de alternativas textuales                     | 1     | Pasa      |
| 1.2 Uso de encabezados                                       | 1     | Pasa      |
| 1.3 Uso de listas  | 0     | Falla     |
| 1.4 Tablas de datos  | 0     | Falla     |
| 1.5 Agrupación estructural                                   | 0     | Falla     |
| 1.6 Separación de contenido y presentación                   | 1     | Pasa      |
| 1.7 Identificación del idioma principal                      | 1     | Pasa      |
| 1.8 Navegación con javascript accesible y control de usuario | 1     | Pasa      |
| 1.9 Formularios y etiquetas                                  | 1     | Pasa      |
| 1.10 Formularios y estructura                                | 1     | Pasa      |
| 1.11 Título de página y de marcos                            | 1     | Pasa      |
| 1.12 Enlaces descriptivos                                    | 0     | Falla     |
| 1.13 Cambios de contexto                                     | 1     | Pasa      |
| 1.14 Compatibilidad  | 1     | Pasa      |

### Verificaciones. Nivel de adecuación AA

| Verificación                                | Valor | Modalidad |
|---|-------|-----------|
| 2.1 Identificación de los cambios de idioma | 1     | Pasa      |
| 2.2 Legibilidad y contraste                 | 1     | Pasa      |
| 2.3 Maquetación adaptable                   | 1     | Pasa      |
| 2.4 Múltiples vías de navegación            | 0     | Falla     |
| 2.5 Independencia del dispositivo           | 0     | Falla     |
| 2.6 Navegación consistente                  | 0     | Falla     |

## 5.1. INCIDENCIAS.NIVEL DE ADECUACIÓN A

### 1.3 Uso de listas

**Problema** **Presencia de listas no ordenadas vacías.**

Las listas no ordenadas se deben identificar mediante el elemento UL y cada uno de sus items mediante elementos LI, que siempre deben aparecer.

No deben emplearse elementos de lista UL que carezcan de items. Si en un momento dado una lista carece de items entonces en lugar de mostrarse como una lista sin elementos hijos (sin elementos LI) deberá eliminarse de la página.

La estructura de las listas ha de ser correcta para asegurar que éstas se interpretan adecuadamente por los productos de apoyo, como los lectores de pantalla.

| Línea | Columna | Código        |
|-------|---------|---------------|
| 276   | 6       | <UL><br></UL> |

### 1.4 Tablas de datos

**Problema** **Tablas de datos en las que no se marca ningún encabezado mediante el elemento TH.**

En las tablas de datos se deben identificar las celdas que actúan como celdas de encabezado de fila y/o columna mediante el elemento TH.

Las tablas de datos deben estar correctamente estructuradas para que los productos de apoyo, como por ejemplo los lectores de pantalla, sean capaces de interpretarlas correctamente y transmitir adecuadamente su información a los usuarios.

| Línea | Columna | Código  |
|-------|---------|---|
| 531   | 140     | <TABLE class="table table-striped table-bordered dataTable no-footer text-center" role="grid" summary="ESTADO DE LOS EMBALSES"> |

### 1.5 Agrupación estructural

**Problema** **Abuso de saltos de línea BR en lugar de emplear elementos estructurales más adecuados.**

Los saltos de línea con el elemento BR se han de emplear de forma excepcional y sólo si está justificado su uso. Si se puede emplear otro elemento estructural más adecuado para organizar el contenido se ha de emplear dicho elemento en su lugar. Por ejemplo, para un listado se deberá emplear el marcado de listas (UL, OL, LI, etc.) y los párrafos se deben marcar con el elemento apropiado (P) en lugar de simular dichas estructuras mediante saltos de líneas. Un abuso de los saltos de línea indica una deficiencia en el marcado estructural de la página.

*Se han mostrado 20 ejemplos de un total de 35*

| Línea | Columna | Código |
|-------|---------|--------|
| 254   | 10      | <BR>   |
| 281   | 14      | <BR>   |
| 414   | 13      | <BR>   |

| Línea | Columna | Código   |
|-------|---------|----------|
| 421   | 13      | <BR>     |
| 428   | 13      | <BR>     |
| 435   | 13      | <BR>     |
| 442   | 13      | <BR>     |
| 449   | 13      | <BR>     |
| 456   | 13      | <BR>     |
| 463   | 13      | <BR>     |
| 610   | 18      | <BR><BR> |
| 610   | 23      | <BR><BR> |
| 681   | 13      | <BR>     |
| 688   | 13      | <BR>     |
| 695   | 13      | <BR>     |
| 702   | 13      | <BR>     |
| 723   | 13      | <BR>     |
| 730   | 13      | <BR>     |
| 737   | 13      | <BR>     |
| 744   | 13      | <BR>     |
| 751   | 13      | <BR>     |

## 1.12 Enlaces descriptivos

**Problema** Enlaces cuyo contenido solo consiste en una imagen y la imagen tiene alt vacío.

El texto de los enlaces debe ser significativo y resultar útil para identificar la función o el destino de los mismos. En caso de necesitar algún tipo de información adicional ésta se podrá añadir por medio del atributo title, el cuál contendrá todo el texto del enlace además de dicha información adicional.

En todo caso, el texto de los enlaces no podrá estar vacío y en el caso de que su único contenido sea una imagen entonces ésta deberá tener un texto alternativo que sea significativo como texto del enlace.

| Línea | Columna | Código   |
|-------|---------|--|
| 289   | 323     | <pre>&lt;A href="/es/confederacion/prensa-publicaciones-y-difusion/noticias/Celebrado-el-taller-de-participacion-activa-sobre-el-cambio-climatico-y-fenomenos-extremos-para-la-elaboracion-del-Eschema-de-Temas-Importantes-del-futuro-Plan-Hidrologico-que-se-ha-tenido-que-celebrar-via-telematica-como-consecuencia-del-COVID-19./"&gt; &lt;IMG alt="" class="d-block card-img-top card-img-top-style" src="/export/sites/chs/descargas/informaciongeneral/comunicacion/noticias/img/imag.png_1155617818.png"/&gt; &lt;/A&gt;</pre> |
| 323   | 192     | <pre>&lt;A href="/es/confederacion/prensa-publicaciones-y-difusion/noticias/El-presidente-de-la-CHS-Mario-Urrea-asiste-a-un-encuentro-con-los-empresarios-de-Alicante-CEV-para-exponerles-los-ETI/"&gt; &lt;IMG alt="" class="d-block card-img-top card-img-top-style" src="/export/sites/chs/descargas/informaciongeneral/comunicacion/noticias/img/IMG-20201007-WA0008.jpg_1155617818.jpg"/&gt; &lt;/A&gt;</pre>   |
| 357   | 168     | <pre>&lt;A href="/es/confederacion/prensa-publicaciones-y-difusion/noticias/El-Presidente-de-la-CHS-Mario-Urrea-se-ha-reunido-esta-manana-con-la-Fundacion-Sierra-Minera./"&gt; &lt;IMG alt="" class="d-block card-img-top card-img-top-style" src="/export/sites/chs/descargas/informaciongeneral/comunicacion/noticias/img/IMG-20201006-WA0003.jpg_1155617818.jpg"/&gt; &lt;/A&gt;</pre>   |

## 1.12 Enlaces descriptivos

### Problema Enlaces cuyo texto está vacío.

El texto de los enlaces debe ser significativo y resultar útil para identificar la función o el destino de los mismos. En caso de necesitar algún tipo de información adicional ésta se podrá añadir por medio del atributo title, el cuál contendrá todo el texto del enlace además de dicha información adicional.

En todo caso, el texto de los enlaces no podrá estar vacío y en el caso de que su único contenido sea una imagen entonces ésta deberá tener un texto alternativo que sea significativo como texto del enlace.

*Se han mostrado 20 ejemplos de un total de 23*

| Línea | Columna | Código   |
|-------|---------|--|
| 55    | 84      | <pre>&lt;A data-toggle="tooltip" href="javascript:" id="return-to-top" title="Ir Arriba"&gt; &lt;I aria-hidden="true" class="fas fa-angle-up" title="Ir arriba"/&gt; &lt;/A&gt;</pre>                          |
| 62    | 136     | <pre>&lt;A class="icon-header-rrss-left" href="https://www.youtube.com/channel/UC6nAlmZk8xkAs4_J6qwasg" title="Canal de Youtube de la CHS"&gt; &lt;I class="fab fa-youtube-square fa-2x"/&gt; &lt;/A&gt;</pre> |
| 71    | 135     | <pre>&lt;A class="icon-header-rrss" href="https://confederacionhidrograficadelsegura.wordpress.com" title="Canal de Wordpress de la CHS"&gt; &lt;I class="fab fa-wordpress fa-2x"/&gt; &lt;/A&gt;</pre>        |

| Línea | Columna | Código  |
|-------|---------|---|
| 80    | 116     | <A class="icon-header-rrss" href="https://es.linkedin.com/in/chsriosegura" title="Canal de LikedIn de la CHS"><I class="fab fa-linkedin fa-2x"/></A>  |
| 89    | 138     | <A class="icon-header-rrss" href="https://www.facebook.com/confederacionhidrografica.delsegura" title="Canal de Facebook de la CHS"><I class="fab fa-facebook-square fa-2x"/></A>   |
| 98    | 109     | <A class="icon-header-rrss" href="https://twitter.com/chsriosegura" title="Canal de Twitter de la CHS"><I class="fab fa-twitter-square fa-2x"/></A>   |
| 289   | 323     | <A href="/es/confederacion/prensa-publicaciones-y-difusion/noticias/Celebrado-el-taller-de-participacion-activa-sobre-el-cambio-climatico-y-fenomenos-extremos-para-la-elaboracion-del-Eschema-de-Temas-Importantes-del-futuro-Plan-Hidrologico-que-se-ha-tenido-que-celebrar-via-telematica-como-consecuencia-del-COVID-19./"><IMG alt="" class="d-block card-img-top card-img-top-style" src="/export/sites/chs/descargas/informaciongeneral/comunicacion/noticias/img/imag.png_1155617818.png"/></A> |
| 307   | 324     | <A href="/es/confederacion/prensa-publicaciones-y-difusion/noticias/Celebrado-el-taller-de-participacion-activa-sobre-el-cambio-climatico-y-fenomenos-extremos-para-la-elaboracion-del-Eschema-de-Temas-Importantes-del-futuro-Plan-Hidrologico-que-se-ha-tenido-que-celebrar-via-telematica-como-consecuencia-del-COVID-19./"></A>   |
| 311   | 324     | <A href="/es/confederacion/prensa-publicaciones-y-difusion/noticias/Celebrado-el-taller-de-participacion-activa-sobre-el-cambio-climatico-y-fenomenos-extremos-para-la-elaboracion-del-Eschema-de-Temas-Importantes-del-futuro-Plan-Hidrologico-que-se-ha-tenido-que-celebrar-via-telematica-como-consecuencia-del-COVID-19./"><SMALL class="text-muted"/></A>  |
| 314   | 324     | <A href="/es/confederacion/prensa-publicaciones-y-difusion/noticias/Celebrado-el-taller-de-participacion-activa-sobre-el-cambio-climatico-y-fenomenos-extremos-para-la-elaboracion-del-Eschema-de-Temas-Importantes-del-futuro-Plan-Hidrologico-que-se-ha-tenido-que-celebrar-via-telematica-como-consecuencia-del-COVID-19./"></A>   |
| 323   | 192     | <A href="/es/confederacion/prensa-publicaciones-y-difusion/noticias/El-presidente-de-la-CHS-Mario-Urrea-asiste-a-un-encuentro-con-los-empresarios-de-Alicante-CEV-para-exponerles-los-ETI/"><IMG alt="" class="d-block card-img-top card-img-top-style" src="/export/sites/chs/descargas/informaciongeneral/comunicacion/noticias/img/IMG-20201007-WA0008.jpg_1155617818.jpg"/></A>   |
| 341   | 193     | <A href="/es/confederacion/prensa-publicaciones-y-difusion/noticias/El-presidente-de-la-CHS-Mario-Urrea-asiste-a-un-encuentro-con-los-empresarios-de-Alicante-CEV-para-exponerles-los-ETI/"></A>  |
| 345   | 193     | <A href="/es/confederacion/prensa-publicaciones-y-difusion/noticias/El-presidente-de-la-CHS-Mario-Urrea-asiste-a-un-encuentro-con-los-empresarios-de-Alicante-CEV-para-exponerles-los-ETI/"><SMALL class="text-muted"/></A>   |
| 348   | 193     | <A href="/es/confederacion/prensa-publicaciones-y-difusion/noticias/El-presidente-de-la-CHS-Mario-Urrea-asiste-a-un-encuentro-con-los-empresarios-de-Alicante-CEV-para-exponerles-los-ETI/"></A>  |

| Línea | Columna | Código   |
|-------|---------|--|
| 357   | 168     | <pre>&lt;A href="/es/confederacion/prensa-publicaciones-y-difusion/noticias/El-Presidente-de-la-CHS-Mario-Urrea-se-ha-reunido-esta-manana-con-la-Fundacion-Sierra-Minera."/ &gt; &lt;IMG alt="" class="d-block card-img-top card-img-top-style" src="/export/sites/chs/descargas/informaciongeneral/comunicacion/noticias/img/IMG-20201006-WA0003.jpg_1155617818.jpg"/ &gt; &lt;/A&gt;</pre> |
| 375   | 169     | <pre>&lt;A href="/es/confederacion/prensa-publicaciones-y-difusion/noticias/El-Presidente-de-la-CHS-Mario-Urrea-se-ha-reunido-esta-manana-con-la-Fundacion-Sierra-Minera."/ &gt; &lt;/A&gt;</pre>  |
| 379   | 169     | <pre>&lt;A href="/es/confederacion/prensa-publicaciones-y-difusion/noticias/El-Presidente-de-la-CHS-Mario-Urrea-se-ha-reunido-esta-manana-con-la-Fundacion-Sierra-Minera."/ &gt; &lt;SMALL class="text-muted"/ &gt; &lt;/A&gt;</pre>   |
| 382   | 169     | <pre>&lt;A href="/es/confederacion/prensa-publicaciones-y-difusion/noticias/El-Presidente-de-la-CHS-Mario-Urrea-se-ha-reunido-esta-manana-con-la-Fundacion-Sierra-Minera."/ &gt; &lt;/A&gt;</pre>  |
| 938   | 136     | <pre>&lt;A class="icon-header-rrss-left" href="https://www.youtube.com/channel/UC6nAlmZk8xkzAs4_J6qwasg" title="Canal de Youtube de la CHS"&gt; &lt;I class="fab fa-youtube-square fa-2x"/ &gt; &lt;/A&gt;</pre>   |
| 946   | 135     | <pre>&lt;A class="icon-header-rrss" href="https://confederacionhidrograficadelsegura.wordpress.com" title="Canal de Wordpress de la CHS"&gt; &lt;I class="fab fa-wordpress fa-2x"/ &gt; &lt;/A&gt;</pre>   |
| 954   | 116     | <pre>&lt;A class="icon-header-rrss" href="https://es.linkedin.com/in/chsriosegura" title="Canal de LikedIn de la CHS"&gt; &lt;I class="fab fa-linkedin fa-2x"/ &gt; &lt;/A&gt;</pre>   |

## 5.2. INCIDENCIAS.NIVEL DE ADECUACIÓN AA

### 2.4 Múltiples vías de navegación

#### **Advertencia** Ausencia de un enlace al mapa web y de un buscador en el sitio.

Como los usuarios pueden tener diferentes limitaciones o necesidades, para facilitar que todos puedan encontrar la información que buscan en un sitio web es necesario proporcionar mecanismos alternativos al menú de navegación principal. A algunos usuarios les puede resultar más útil o fácil consultar un mapa web o utilizar una función de búsqueda que interactuar con los menús de navegación.

Por este motivo, es necesario proporcionar algún método complementario de navegación como un mapa web o una opción de búsqueda en el sitio web.

### 2.5 Independencia del dispositivo

#### **Problema** Indicador del foco del teclado no visible.

El indicador del foco del teclado ha de ser visible de forma que los usuarios que empleen un navegador gráfico junto con un teclado o un dispositivo similar como medio de interacción (personas con discapacidades motrices) puedan ver la posición del foco mientras tabulan por los elementos de interacción de la página. Para ello ha de respetarse el indicador del foco usado por defecto en los navegadores (sin eliminarlo con propiedades como outline: none) y, en caso de modificarlo, será sólo para mejorar su visibilidad no para eliminarlo.

| Línea | Columna | Código   |
|-------|---------|--|
| 5     | 69826   | <a href="https://maxcdn.bootstrapcdn.com/bootstrap/3.3.7/css/bootstrap.min.css">https://maxcdn.bootstrapcdn.com/bootstrap/3.3.7/css/bootstrap.min.css</a><br>outline:0 |
| 5     | 69826   | <a href="https://maxcdn.bootstrapcdn.com/bootstrap/3.3.7/css/bootstrap.min.css">https://maxcdn.bootstrapcdn.com/bootstrap/3.3.7/css/bootstrap.min.css</a><br>outline:0 |
| 5     | 69826   | <a href="https://maxcdn.bootstrapcdn.com/bootstrap/3.3.7/css/bootstrap.min.css">https://maxcdn.bootstrapcdn.com/bootstrap/3.3.7/css/bootstrap.min.css</a><br>outline:0 |
| 5     | 69826   | <a href="https://maxcdn.bootstrapcdn.com/bootstrap/3.3.7/css/bootstrap.min.css">https://maxcdn.bootstrapcdn.com/bootstrap/3.3.7/css/bootstrap.min.css</a><br>outline:0 |
| 5     | 69826   | <a href="https://maxcdn.bootstrapcdn.com/bootstrap/3.3.7/css/bootstrap.min.css">https://maxcdn.bootstrapcdn.com/bootstrap/3.3.7/css/bootstrap.min.css</a><br>outline:0 |
| 5     | 69826   | <a href="https://maxcdn.bootstrapcdn.com/bootstrap/3.3.7/css/bootstrap.min.css">https://maxcdn.bootstrapcdn.com/bootstrap/3.3.7/css/bootstrap.min.css</a><br>outline:0 |
| 5     | 69826   | <a href="https://maxcdn.bootstrapcdn.com/bootstrap/3.3.7/css/bootstrap.min.css">https://maxcdn.bootstrapcdn.com/bootstrap/3.3.7/css/bootstrap.min.css</a><br>outline:0 |

## 2.6 Navegación consistente

### Problema Enlaces situados de forma contigua que apuntan al mismo destino.

La repetición de enlaces consecutivos a un mismo destino sólo sirve para añadir 'ruido' y contenido innecesario que entorpece la legibilidad y la interacción con la página a determinados usuarios como a aquellos que emplean un lector de pantalla.

Es el caso, por ejemplo, del uso de imágenes situadas de forma contigua a enlaces textuales marcándose ambos como dos enlaces independientes en lugar de utilizar un único enlace que englobe ambos elementos.

| Línea | Columna | Código  |
|-------|---------|---|
| 246   | 106     | <pre> &lt;A class="right carousel-control" data-slide="next" href="#carouselExampleIndicators" role="button"&gt; &lt;SPAN aria-hidden="true" class="icon-next"/&gt; &lt;SPAN class="sr-only"&gt; Next &lt;/SPAN&gt; &lt;/A&gt; </pre> |



## 6. RESULTADOS: PÁGINA 2

|                              |   |
|------------------------------|---|
| Título                       | Ciudadano   |
| URL                          | <a href="https://www.chsegura.es/es/ciudadano/">https://www.chsegura.es/es/ciudadano/</a> |
| Puntuación media             | 7.90  |
| Nivel de adecuación estimado | AA  |

### Verificaciones. Nivel de adecuación A

| Verificación   | Valor     | Modalidad |
|--|-----------|-----------|
| 1.1 Existencia de alternativas textuales                     | 1         | Pasa      |
| 1.2 Uso de encabezados                                       | 0         | Falla     |
| 1.3 Uso de listas  | 1         | Pasa      |
| 1.4 Tablas de datos  | No aplica | Pasa      |
| 1.5 Agrupación estructural                                   | 1         | Pasa      |
| 1.6 Separación de contenido y presentación                   | 1         | Pasa      |
| 1.7 Identificación del idioma principal                      | 1         | Pasa      |
| 1.8 Navegación con javascript accesible y control de usuario | 1         | Pasa      |
| 1.9 Formularios y etiquetas                                  | 1         | Pasa      |
| 1.10 Formularios y estructura                                | 1         | Pasa      |
| 1.11 Título de página y de marcos                            | 1         | Pasa      |
| 1.12 Enlaces descriptivos                                    | 0         | Falla     |
| 1.13 Cambios de contexto                                     | 1         | Pasa      |
| 1.14 Compatibilidad  | 1         | Pasa      |

### Verificaciones. Nivel de adecuación AA

| Verificación                                | Valor | Modalidad |
|---|-------|-----------|
| 2.1 Identificación de los cambios de idioma | 1     | Pasa      |
| 2.2 Legibilidad y contraste                 | 1     | Pasa      |
| 2.3 Maquetación adaptable                   | 1     | Pasa      |
| 2.4 Múltiples vías de navegación            | 0     | Falla     |
| 2.5 Independencia del dispositivo           | 0     | Falla     |
| 2.6 Navegación consistente                  | 1     | Pasa      |

## 6.1. INCIDENCIAS.NIVEL DE ADECUACIÓN A

### 1.2 Uso de encabezados

#### **Problema** Salto en los niveles de encabezado

Los elementos de encabezado (H1...H6) sirven para identificar los títulos de las diferentes secciones en las que se estructura un documento. El nivel empleado en cada encabezado es lo que definirá la estructura jerárquica de las secciones del documento. Por tanto, esta estructura de encabezados y los niveles empleados ha de ser correcta reflejando la estructura lógica del contenido de la página, identificando como encabezados todos los títulos de sección, sin emplear elementos de encabezado únicamente para crear efectos de presentación y sin saltarse niveles intermedios al descender en la jerarquía de encabezados (p. ej. sin pasar de un nivel de encabezado H2 a un nivel H4 en lugar de a un H3).

En este caso, se están produciendo saltos en los niveles de encabezado que deben ser solucionados.

Una estructura correcta de encabezados es de gran importancia ya que las aplicaciones de usuario y los productos de apoyo, como los lectores de pantalla, pueden proporcionar mecanismos especiales de navegación que permitan a los usuarios acceder de forma rápida a las distintas secciones que componen una página web (p. ej. mediante una índice o mapa del documento con accesos directos a las diferentes secciones del mismo).

| Línea | Columna | Código   |
|-------|---------|--|
| 292   | 25      | <pre> &lt;H4 class="panel-title"&gt; &lt;A aria-controls="Trámites, Solicitudes y Procedimientos" aria-expanded="false" class="trigger accordion-toggle collapsed" data-parent="#acordeon" data-toggle="collapse" href="#tramites" role="button"&gt; Trámites, Solicitudes y Procedimientos&lt;I class="fa fa-chevron-down"/&gt; &lt;/A&gt; &lt;/H4&gt; </pre> |

### 1.2 Uso de encabezados

#### **Advertencia** Ausencia de un encabezado principal H1.

Los elementos de encabezado (H1...H6) sirven para identificar los títulos de las diferentes secciones en las que se estructura un documento. El nivel empleado en cada encabezado es lo que definirá la estructura jerárquica de las secciones del documento. Por tanto, esta estructura de encabezados y los niveles empleados ha de ser correcta reflejando la estructura lógica del contenido de la página, identificando como encabezados todos los títulos de sección, sin emplear elementos de encabezado únicamente para crear efectos de presentación y sin saltarse niveles intermedios al descender en la jerarquía de encabezados.

En todas las páginas debe haber al menos un encabezado de nivel H1 que se corresponda con el título principal del contenido de la página.

Una estructura correcta de encabezados es de gran importancia ya que las aplicaciones de usuario y los productos de apoyo, como los lectores de pantalla, pueden proporcionar mecanismos especiales de navegación que permitan a los usuarios acceder de forma rápida a las distintas secciones que componen una página web (p. ej. mediante una índice o mapa del documento con accesos directos a las diferentes secciones del mismo).

### 1.12 Enlaces descriptivos

#### **Problema** Enlaces cuyo texto está vacío.

El texto de los enlaces debe ser significativo y resultar útil para identificar la función o el destino de los mismos. En caso de necesitar algún tipo de información adicional ésta se podrá añadir por medio del atributo title, el cuál contendrá todo el texto del enlace además de dicha información adicional.

En todo caso, el texto de los enlaces no podrá estar vacío y en el caso de que su único contenido sea una imagen entonces ésta deberá tener un texto alternativo que sea significativo como texto del enlace.

| Línea | Columna | Código  |
|-------|---------|---|
| 53    | 84      | <A data-toggle="tooltip" href="javascript:" id="return-to-top" title="Ir Arriba"><br><I aria-hidden="true" class="fas fa-angle-up" title="Ir arriba"/><br></A>                            |
| 60    | 136     | <A class="icon-header-rrss-left" href="https://www.youtube.com/channel/UC6nAlmZk8xkzAs4_J6qwasg" title="Canal de Youtube de la CHS"><br><I class="fab fa-youtube-square fa-2x"/><br></A>  |
| 69    | 135     | <A class="icon-header-rrss" href="https://confederacionhidrograficadelsegura.wordpress.com" title="Canal de Wordpress de la CHS"><br><I class="fab fa-wordpress fa-2x"/><br></A>          |
| 78    | 116     | <A class="icon-header-rrss" href="https://es.linkedin.com/in/chsriosegura" title="Canal de LikedIn de la CHS"><br><I class="fab fa-linkedin fa-2x"/><br></A>                              |
| 87    | 138     | <A class="icon-header-rrss" href="https://www.facebook.com/confederacionhidrografica.delsegura" title="Canal de Facebook de la CHS"><br><I class="fab fa-facebook-square fa-2x"/><br></A> |
| 96    | 109     | <A class="icon-header-rrss" href="https://twitter.com/chsriosegura" title="Canal de Twitter de la CHS"><br><I class="fab fa-twitter-square fa-2x"/><br></A>                               |
| 841   | 136     | <A class="icon-header-rrss-left" href="https://www.youtube.com/channel/UC6nAlmZk8xkzAs4_J6qwasg" title="Canal de Youtube de la CHS"><br><I class="fab fa-youtube-square fa-2x"/><br></A>  |
| 849   | 135     | <A class="icon-header-rrss" href="https://confederacionhidrograficadelsegura.wordpress.com" title="Canal de Wordpress de la CHS"><br><I class="fab fa-wordpress fa-2x"/><br></A>          |
| 857   | 116     | <A class="icon-header-rrss" href="https://es.linkedin.com/in/chsriosegura" title="Canal de LikedIn de la CHS"><br><I class="fab fa-linkedin fa-2x"/><br></A>                              |
| 865   | 138     | <A class="icon-header-rrss" href="https://www.facebook.com/confederacionhidrografica.delsegura" title="Canal de Facebook de la CHS"><br><I class="fab fa-facebook-square fa-2x"/><br></A> |
| 873   | 109     | <A class="icon-header-rrss" href="https://twitter.com/chsriosegura" title="Canal de Twitter de la CHS"><br><I class="fab fa-twitter-square fa-2x"/><br></A>                               |

## 6.2. INCIDENCIAS.NIVEL DE ADECUACIÓN AA

## 2.4 Múltiples vías de navegación

### **Advertencia** Ausencia de un enlace al mapa web y de un buscador en el sitio.

Como los usuarios pueden tener diferentes limitaciones o necesidades, para facilitar que todos puedan encontrar la información que buscan en un sitio web es necesario proporcionar mecanismos alternativos al menú de navegación principal. A algunos usuarios les puede resultar más útil o fácil consultar un mapa web o utilizar una función de búsqueda que interactuar con los menús de navegación.

Por este motivo, es necesario proporcionar algún método complementario de navegación como un mapa web o una opción de búsqueda en el sitio web.

## 2.5 Independencia del dispositivo

### **Problema** Indicador del foco del teclado no visible.

El indicador del foco del teclado ha de ser visible de forma que los usuarios que empleen un navegador gráfico junto con un teclado o un dispositivo similar como medio de interacción (personas con discapacidades motrices) puedan ver la posición del foco mientras tabulan por los elementos de interacción de la página. Para ello ha de respetarse el indicador del foco usado por defecto en los navegadores (sin eliminarlo con propiedades como `outline: none`) y, en caso de modificarlo, será sólo para mejorar su visibilidad no para eliminarlo.

| Línea | Columna | Código   |
|-------|---------|--|
| 5     | 69826   | <code>https://maxcdn.bootstrapcdn.com/bootstrap/3.3.7/css/bootstrap.min.css outline:0</code> |
| 5     | 69826   | <code>https://maxcdn.bootstrapcdn.com/bootstrap/3.3.7/css/bootstrap.min.css outline:0</code> |
| 5     | 69826   | <code>https://maxcdn.bootstrapcdn.com/bootstrap/3.3.7/css/bootstrap.min.css outline:0</code> |
| 5     | 69826   | <code>https://maxcdn.bootstrapcdn.com/bootstrap/3.3.7/css/bootstrap.min.css outline:0</code> |
| 5     | 69826   | <code>https://maxcdn.bootstrapcdn.com/bootstrap/3.3.7/css/bootstrap.min.css outline:0</code> |
| 5     | 69826   | <code>https://maxcdn.bootstrapcdn.com/bootstrap/3.3.7/css/bootstrap.min.css outline:0</code> |
| 5     | 69826   | <code>https://maxcdn.bootstrapcdn.com/bootstrap/3.3.7/css/bootstrap.min.css outline:0</code> |

## 7. RESULTADOS: PÁGINA 3

|                              |   |
|------------------------------|---|
| Título                       | Búsqueda avanzada   |
| URL                          | <a href="https://www.chsegura.es/es/busqueda/?q=prensa">https://www.chsegura.es/es/busqueda/?q=prensa</a> |
| Puntuación media             | 7.10  |
| Nivel de adecuación estimado | A   |

### Verificaciones. Nivel de adecuación A

| Verificación   | Valor     | Modalidad |
|--|-----------|-----------|
| 1.1 Existencia de alternativas textuales                     | 1         | Pasa      |
| 1.2 Uso de encabezados                                       | 0.5       | Pasa      |
| 1.3 Uso de listas  | 1         | Pasa      |
| 1.4 Tablas de datos  | No aplica | Pasa      |
| 1.5 Agrupación estructural                                   | 1         | Pasa      |
| 1.6 Separación de contenido y presentación                   | 1         | Pasa      |
| 1.7 Identificación del idioma principal                      | 1         | Pasa      |
| 1.8 Navegación con javascript accesible y control de usuario | 1         | Pasa      |
| 1.9 Formularios y etiquetas                                  | 0         | Falla     |
| 1.10 Formularios y estructura                                | 1         | Pasa      |
| 1.11 Título de página y de marcos                            | 1         | Pasa      |
| 1.12 Enlaces descriptivos                                    | 0         | Falla     |
| 1.13 Cambios de contexto                                     | 1         | Pasa      |
| 1.14 Compatibilidad  | 1         | Pasa      |

### Verificaciones. Nivel de adecuación AA

| Verificación                                | Valor | Modalidad |
|---|-------|-----------|
| 2.1 Identificación de los cambios de idioma | 1     | Pasa      |
| 2.2 Legibilidad y contraste                 | 0     | Falla     |
| 2.3 Maquetación adaptable                   | 1     | Pasa      |
| 2.4 Múltiples vías de navegación            | 0     | Falla     |
| 2.5 Independencia del dispositivo           | 0     | Falla     |
| 2.6 Navegación consistente                  | 1     | Pasa      |

## 7.1. INCIDENCIAS.NIVEL DE ADECUACIÓN A

### 1.2 Uso de encabezados

#### **Advertencia** Ausencia de un encabezado principal H1.

Los elementos de encabezado (H1...H6) sirven para identificar los títulos de las diferentes secciones en las que se estructura un documento. El nivel empleado en cada encabezado es lo que definirá la estructura jerárquica de las secciones del documento. Por tanto, esta estructura de encabezados y los niveles empleados ha de ser correcta reflejando la estructura lógica del contenido de la página, identificando como encabezados todos los títulos de sección, sin emplear elementos de encabezado únicamente para crear efectos de presentación y sin saltarse niveles intermedios al descender en la jerarquía de encabezados.

En todas las páginas debe haber al menos un encabezado de nivel H1 que se corresponda con el título principal del contenido de la página.

Una estructura correcta de encabezados es de gran importancia ya que las aplicaciones de usuario y los productos de apoyo, como los lectores de pantalla, pueden proporcionar mecanismos especiales de navegación que permitan a los usuarios acceder de forma rápida a las distintas secciones que componen una página web (p. ej. mediante una índice o mapa del documento con accesos directos a las diferentes secciones del mismo).

### 1.9 Formularios y etiquetas

#### **Problema** No se realiza la asociación explícita adecuadamente entre controles y etiquetas.

La asociación explícita elimina la dependencia en la colocación de la etiqueta y su control, ya que los agentes de usuario los asociarán automáticamente.

Para realizar dicha asociación se debe utilizar el elemento LABEL con el atributo for, de forma que el valor del atributo id de cada control coincida con el valor del atributo for de su respectiva etiqueta, pudiendo emplearse una única vez el mismo valor del atributo id.

Todas las etiquetas (elementos LABEL) deben estar asociadas explícitamente con un único campo de formulario.

| Línea | Columna | Código   |
|-------|---------|--|
| 203   | 21      | <LABEL for="q">                                |
| 249   | 50      | <LABEL class="text-fromNormSequia" for="q">    |
| 264   | 54      | <LABEL class="text-fromNormSequia" for="sort"> |

### 1.9 Formularios y etiquetas

#### **Problema** Elementos con atributos aria-label o aria-labeledby coinciden o contiene la etiqueta visible del campo.

El nombre accesible proporcionado a través de los atributos aria-label y aria-labeledby debe coincidir o contener el texto de la etiqueta visible. Esto es necesario para que los usuarios que emplean navegadores gráficos pero interactúan mediante sistemas de reconocimiento de voz puedan seleccionar o activar los elementos de la página empleando el mismo texto que se emplea para etiquetarlos visualmente.

| Línea | Columna | Código  |
|-------|---------|---|
| 204   | 132     | <INPUT aria-label="buscar" class="search-query form-control" id="q" name="q" placeholder="Buscar [...]" type="text" value=""> |

### 1.12 Enlaces descriptivos

## Problema Enlaces cuyo texto está vacío.

El texto de los enlaces debe ser significativo y resultar útil para identificar la función o el destino de los mismos. En caso de necesitar algún tipo de información adicional ésta se podrá añadir por medio del atributo title, el cuál contendrá todo el texto del enlace además de dicha información adicional.

En todo caso, el texto de los enlaces no podrá estar vacío y en el caso de que su único contenido sea una imagen entonces ésta deberá tener un texto alternativo que sea significativo como texto del enlace.

| Línea | Columna | Código  |
|-------|---------|---|
| 53    | 84      | <A data-toggle="tooltip" href="javascript:" id="return-to-top" title="Ir Arriba"><br><I aria-hidden="true" class="fas fa-angle-up" title="Ir arriba"/><br></A>                            |
| 60    | 136     | <A class="icon-header-rrss-left" href="https://www.youtube.com/channel/UC6nAlmZk8xkzAs4_J6qwasg" title="Canal de Youtube de la CHS"><br><I class="fab fa-youtube-square fa-2x"/><br></A>  |
| 69    | 135     | <A class="icon-header-rrss" href="https://confederacionhidrograficadelsegura.wordpress.com" title="Canal de Wordpress de la CHS"><br><I class="fab fa-wordpress fa-2x"/><br></A>          |
| 78    | 116     | <A class="icon-header-rrss" href="https://es.linkedin.com/in/chsriosegura" title="Canal de LikedIn de la CHS"><br><I class="fab fa-linkedin fa-2x"/><br></A>                              |
| 87    | 138     | <A class="icon-header-rrss" href="https://www.facebook.com/confederacionhidrografica.delsegura" title="Canal de Facebook de la CHS"><br><I class="fab fa-facebook-square fa-2x"/><br></A> |
| 96    | 109     | <A class="icon-header-rrss" href="https://twitter.com/chsriosegura" title="Canal de Twitter de la CHS"><br><I class="fab fa-twitter-square fa-2x"/><br></A>                               |
| 568   | 136     | <A class="icon-header-rrss-left" href="https://www.youtube.com/channel/UC6nAlmZk8xkzAs4_J6qwasg" title="Canal de Youtube de la CHS"><br><I class="fab fa-youtube-square fa-2x"/><br></A>  |
| 576   | 135     | <A class="icon-header-rrss" href="https://confederacionhidrograficadelsegura.wordpress.com" title="Canal de Wordpress de la CHS"><br><I class="fab fa-wordpress fa-2x"/><br></A>          |
| 584   | 116     | <A class="icon-header-rrss" href="https://es.linkedin.com/in/chsriosegura" title="Canal de LikedIn de la CHS"><br><I class="fab fa-linkedin fa-2x"/><br></A>                              |
| 592   | 138     | <A class="icon-header-rrss" href="https://www.facebook.com/confederacionhidrografica.delsegura" title="Canal de Facebook de la CHS"><br><I class="fab fa-facebook-square fa-2x"/><br></A> |
| 600   | 109     | <A class="icon-header-rrss" href="https://twitter.com/chsriosegura" title="Canal de Twitter de la CHS"><br><I class="fab fa-twitter-square fa-2x"/><br></A>                               |



## 7.2. INCIDENCIAS.NIVEL DE ADECUACIÓN AA

### 2.2 Legibilidad y contraste

**Problema** **Contraste insuficiente entre el color de primer plano y el color de fondo.**

Las combinaciones de color de primer plano (propiedad color) y de color de fondo (propiedad background-color o background ) en una misma regla de las hojas de estilo deben tener un contraste suficiente.

El ratio de contraste entre el color de primer plano y el color de fondo ha de ser de al menos 4,5:1 para texto normal (inferior a 14pt y negrita o 18pt) y de 3:1 para texto grande (superior a 14pt y negrita o 18pt).

Para comprobar el correcto contraste entre los colores de primer plano y los colores de fondo se puede emplear la herramienta Contrast Analyser basada en el algoritmo del W3C para comprobar los ratios de contraste. Esta herramienta está disponible en: <http://www.paciellogroup.com/resources/contrast-analyser.html>.

Esta comprobación sólo analiza los selectores de CSS que tienen definido de forma explícita un color de primer plano y un color de fondo.

| Línea | Columna | Código   |
|-------|---------|--|
| 1500  | 1       | <code>https://www.chsegura.es/export/system/modules/es.chs.www.content/resources/css/main.css(ratio:1.36) pagination&gt;li&gt;a:focus, .pagination&gt;li&gt;a:hover, .pagination&gt;li&gt;span:focus, .pagination li span:hover</code> |
| 1500  | 1       | <code>https://www.chsegura.es/export/system/modules/es.chs.www.content/resources/css/main.css(ratio:1.36) pagination&gt;li&gt;a:focus, .pagination&gt;li&gt;a:hover, .pagination&gt;li&gt;span:focus, .pagination li span:hover</code> |

### 2.4 Múltiples vías de navegación

**Advertencia** **Ausencia de un enlace al mapa web y de un buscador en el sitio.**

Como los usuarios pueden tener diferentes limitaciones o necesidades, para facilitar que todos puedan encontrar la información que buscan en un sitio web es necesario proporcionar mecanismos alternativos al menú de navegación principal. A algunos usuarios les puede resultar más útil o fácil consultar un mapa web o utilizar una función de búsqueda que interactuar con los menús de navegación.

Por este motivo, es necesario proporcionar algún método complementario de navegación como un mapa web o una opción de búsqueda en el sitio web.

### 2.5 Independencia del dispositivo

**Problema** **Indicador del foco del teclado no visible.**

El indicador del foco del teclado ha de ser visible de forma que los usuarios que empleen un navegador gráfico junto con un teclado o un dispositivo similar como medio de interacción (personas con discapacidades motrices) puedan ver la posición del foco mientras tabulan por los elementos de interacción de la página. Para ello ha de respetarse el indicador del foco usado por defecto en los navegadores (sin eliminarlo con propiedades como outline: none) y, en caso de modificarlo, será sólo para mejorar su visibilidad no para eliminarlo.





| Línea | Columna | Código   |
|-------|---------|--|
| 5     | 69826   | <a href="https://maxcdn.bootstrapcdn.com/bootstrap/3.3.7/css/bootstrap.min.css">https://maxcdn.bootstrapcdn.com/bootstrap/3.3.7/css/bootstrap.min.css</a><br>outline:0 |
| 5     | 69826   | <a href="https://maxcdn.bootstrapcdn.com/bootstrap/3.3.7/css/bootstrap.min.css">https://maxcdn.bootstrapcdn.com/bootstrap/3.3.7/css/bootstrap.min.css</a><br>outline:0 |
| 5     | 69826   | <a href="https://maxcdn.bootstrapcdn.com/bootstrap/3.3.7/css/bootstrap.min.css">https://maxcdn.bootstrapcdn.com/bootstrap/3.3.7/css/bootstrap.min.css</a><br>outline:0 |
| 5     | 69826   | <a href="https://maxcdn.bootstrapcdn.com/bootstrap/3.3.7/css/bootstrap.min.css">https://maxcdn.bootstrapcdn.com/bootstrap/3.3.7/css/bootstrap.min.css</a><br>outline:0 |
| 5     | 69826   | <a href="https://maxcdn.bootstrapcdn.com/bootstrap/3.3.7/css/bootstrap.min.css">https://maxcdn.bootstrapcdn.com/bootstrap/3.3.7/css/bootstrap.min.css</a><br>outline:0 |
| 5     | 69826   | <a href="https://maxcdn.bootstrapcdn.com/bootstrap/3.3.7/css/bootstrap.min.css">https://maxcdn.bootstrapcdn.com/bootstrap/3.3.7/css/bootstrap.min.css</a><br>outline:0 |
| 5     | 69826   | <a href="https://maxcdn.bootstrapcdn.com/bootstrap/3.3.7/css/bootstrap.min.css">https://maxcdn.bootstrapcdn.com/bootstrap/3.3.7/css/bootstrap.min.css</a><br>outline:0 |

## 8. RESULTADOS: PÁGINA 4

|                              |   |
|------------------------------|---|
| Título                       | Aviso legal   |
| URL                          | <a href="https://www.chsegura.es/es/aviso-legal/">https://www.chsegura.es/es/aviso-legal/</a> |
| Puntuación media             | 8.20  |
| Nivel de adecuación estimado | AA  |

### Verificaciones. Nivel de adecuación A

| Verificación   | Valor     | Modalidad |
|--|-----------|-----------|
| 1.1 Existencia de alternativas textuales                     | 1         | Pasa      |
| 1.2 Uso de encabezados                                       | 0.5       | Pasa      |
| 1.3 Uso de listas  | 1         | Pasa      |
| 1.4 Tablas de datos  | No aplica | Pasa      |
| 1.5 Agrupación estructural                                   | 1         | Pasa      |
| 1.6 Separación de contenido y presentación                   | 1         | Pasa      |
| 1.7 Identificación del idioma principal                      | 1         | Pasa      |
| 1.8 Navegación con javascript accesible y control de usuario | 1         | Pasa      |
| 1.9 Formularios y etiquetas                                  | 1         | Pasa      |
| 1.10 Formularios y estructura                                | 1         | Pasa      |
| 1.11 Título de página y de marcos                            | 1         | Pasa      |
| 1.12 Enlaces descriptivos                                    | 0         | Falla     |
| 1.13 Cambios de contexto                                     | 1         | Pasa      |
| 1.14 Compatibilidad  | 1         | Pasa      |

### Verificaciones. Nivel de adecuación AA

| Verificación                                | Valor | Modalidad |
|---|-------|-----------|
| 2.1 Identificación de los cambios de idioma | 1     | Pasa      |
| 2.2 Legibilidad y contraste                 | 1     | Pasa      |
| 2.3 Maquetación adaptable                   | 1     | Pasa      |
| 2.4 Múltiples vías de navegación            | 0     | Falla     |
| 2.5 Independencia del dispositivo           | 0     | Falla     |
| 2.6 Navegación consistente                  | 1     | Pasa      |

## 8.1. INCIDENCIAS.NIVEL DE ADECUACIÓN A

### 1.2 Uso de encabezados

#### **Advertencia** Ausencia de un encabezado principal H1.

Los elementos de encabezado (H1...H6) sirven para identificar los títulos de las diferentes secciones en las que se estructura un documento. El nivel empleado en cada encabezado es lo que definirá la estructura jerárquica de las secciones del documento. Por tanto, esta estructura de encabezados y los niveles empleados ha de ser correcta reflejando la estructura lógica del contenido de la página, identificando como encabezados todos los títulos de sección, sin emplear elementos de encabezado únicamente para crear efectos de presentación y sin saltarse niveles intermedios al descender en la jerarquía de encabezados.

En todas las páginas debe haber al menos un encabezado de nivel H1 que se corresponda con el título principal del contenido de la página.

Una estructura correcta de encabezados es de gran importancia ya que las aplicaciones de usuario y los productos de apoyo, como los lectores de pantalla, pueden proporcionar mecanismos especiales de navegación que permitan a los usuarios acceder de forma rápida a las distintas secciones que componen una página web (p. ej. mediante una índice o mapa del documento con accesos directos a las diferentes secciones del mismo).

### 1.12 Enlaces descriptivos

#### **Problema** Enlaces cuyo texto está vacío.

El texto de los enlaces debe ser significativo y resultar útil para identificar la función o el destino de los mismos. En caso de necesitar algún tipo de información adicional ésta se podrá añadir por medio del atributo title, el cual contendrá todo el texto del enlace además de dicha información adicional.

En todo caso, el texto de los enlaces no podrá estar vacío y en el caso de que su único contenido sea una imagen entonces ésta deberá tener un texto alternativo que sea significativo como texto del enlace.

| Línea | Columna | Código   |
|-------|---------|--|
| 53    | 84      | <pre>&lt;A data-toggle="tooltip" href="javascript:" id="return-to-top" title="Ir Arriba"&gt; &lt;I aria-hidden="true" class="fas fa-angle-up" title="Ir arriba"/&gt; &lt;/A&gt;</pre>                            |
| 60    | 136     | <pre>&lt;A class="icon-header-rrss-left" href="https://www.youtube.com/channel/UC6nAlmZk8xkzAs4_J6qwasg" title="Canal de Youtube de la CHS"&gt; &lt;I class="fab fa-youtube-square fa-2x"/&gt; &lt;/A&gt;</pre>  |
| 69    | 135     | <pre>&lt;A class="icon-header-rrss" href="https://confederacionhidrograficadelsegura.wordpress.com" title="Canal de Wordpress de la CHS"&gt; &lt;I class="fab fa-wordpress fa-2x"/&gt; &lt;/A&gt;</pre>          |
| 78    | 116     | <pre>&lt;A class="icon-header-rrss" href="https://es.linkedin.com/in/chsriosegura" title="Canal de LikedIn de la CHS"&gt; &lt;I class="fab fa-linkedin fa-2x"/&gt; &lt;/A&gt;</pre>                              |
| 87    | 138     | <pre>&lt;A class="icon-header-rrss" href="https://www.facebook.com/confederacionhidrografica.delsegura" title="Canal de Facebook de la CHS"&gt; &lt;I class="fab fa-facebook-square fa-2x"/&gt; &lt;/A&gt;</pre> |

| Línea | Columna | Código  |
|-------|---------|---|
| 96    | 109     | <A class="icon-header-rrss" href="https://twitter.com/chsriosegura" title="Canal de Twitter de la CHS"><I class="fab fa-twitter-square fa-2x"/></A>   |
| 244   | 168     | <A class="btn btn-fb" href="http://www.facebook.com/sharer.php?u=https://www.chsegura.es/es/aviso-legal/index.html&t=Aviso legal" role="button" target="_blank"><SPAN aria-hidden="true" class="fab fa-facebook-f" title="Facebook"/></A>       |
| 245   | 171     | <A class="btn btn-tw" href="https://twitter.com/intent/tweet?text=Aviso legal&url=https://www.chsegura.es/es/aviso-legal/index.html" role="button" target="_blank"><SPAN aria-hidden="true" class="fab fa-twitter-square" title="Twitter"/></A> |
| 246   | 154     | <A class="btn btn-li" href="http://www.linkedin.com/shareArticle?url=https://www.chsegura.es/es/aviso-legal/index.html" role="button" target="_blank"><SPAN aria-hidden="true" class="fab fa-linkedin" title="LinkedIn"/></A>                   |
| 247   | 134     | <A class="btn btn-li" href="mailto:?subject=Aviso legal&body=https://www.chsegura.es/es/aviso-legal/index.html" role="button"><SPAN aria-hidden="true" class="fas fa-envelope" title="eMail"/></A>  |
| 349   | 136     | <A class="icon-header-rrss-left" href="https://www.youtube.com/channel/UC6nAlmZk8xkzAs4_J6qwasg" title="Canal de Youtube de la CHS"><I class="fab fa-youtube-square fa-2x"/></A>  |
| 357   | 135     | <A class="icon-header-rrss" href="https://confederacionhidrograficadelsegura.wordpress.com" title="Canal de Wordpress de la CHS"><I class="fab fa-wordpress fa-2x"/></A>  |
| 365   | 116     | <A class="icon-header-rrss" href="https://es.linkedin.com/in/chsriosegura" title="Canal de LikedIn de la CHS"><I class="fab fa-linkedin fa-2x"/></A>  |
| 373   | 138     | <A class="icon-header-rrss" href="https://www.facebook.com/confederacionhidrografica.delsegura" title="Canal de Facebook de la CHS"><I class="fab fa-facebook-square fa-2x"/></A>   |
| 381   | 109     | <A class="icon-header-rrss" href="https://twitter.com/chsriosegura" title="Canal de Twitter de la CHS"><I class="fab fa-twitter-square fa-2x"/></A>   |

## 1.12 Enlaces descriptivos

**Problema** Enlaces que contienen imágenes y repiten su texto en el texto alternativo de las imágenes.

Las imágenes que forman parte de enlaces que además están acompañadas de un texto (el texto del enlace) no deben repetir en su atributo alt el texto del enlace para evitar repeticiones innecesarias de contenido que pueden entorpecer el uso de la página a los usuarios de lectores de pantalla. Si la imagen no aporta información adicional entonces debe marcarse como una imagen decorativa con texto alternativo vacío (alt="") y sin título.

| Línea | Columna | Código   |
|-------|---------|--|
| 269   | 934     | <A href="http://creativecommons.org/licenses/by/3.0/es/" |

| Línea | Columna | Código  |
|-------|---------|---|
|       |         | <pre> title="Licencia 'Creative Commons' 3.0"&gt; Licencia 'Creative Commons' 3.0 &lt;IMG alt="Licencia 'Creative Commons' 3.0" src="/system/modules/es.chsegura.www/resources/CreativeCommons.png?__ scale=w:57,h:20,t:2,q:100" title="Licencia 'Creative Commons' 3.0"/&gt; &lt;/A&gt; </pre> |

## 8.2. INCIDENCIAS.NIVEL DE ADECUACIÓN AA

### 2.4 Múltiples vías de navegación

#### **Advertencia** Ausencia de un enlace al mapa web y de un buscador en el sitio.

Como los usuarios pueden tener diferentes limitaciones o necesidades, para facilitar que todos puedan encontrar la información que buscan en un sitio web es necesario proporcionar mecanismos alternativos al menú de navegación principal. A algunos usuarios les puede resultar más útil o fácil consultar un mapa web o utilizar una función de búsqueda que interactuar con los menús de navegación.

Por este motivo, es necesario proporcionar algún método complementario de navegación como un mapa web o una opción de búsqueda en el sitio web.

### 2.5 Independencia del dispositivo

#### **Problema** Indicador del foco del teclado no visible.

El indicador del foco del teclado ha de ser visible de forma que los usuarios que empleen un navegador gráfico junto con un teclado o un dispositivo similar como medio de interacción (personas con discapacidades motrices) puedan ver la posición del foco mientras tabulan por los elementos de interacción de la página. Para ello ha de respetarse el indicador del foco usado por defecto en los navegadores (sin eliminarlo con propiedades como `outline: none`) y, en caso de modificarlo, será sólo para mejorar su visibilidad no para eliminarlo.

| Línea | Columna | Código   |
|-------|---------|--|
| 5     | 69826   | <code>https://maxcdn.bootstrapcdn.com/bootstrap/3.3.7/css/bootstrap.min.css outline:0</code> |
| 5     | 69826   | <code>https://maxcdn.bootstrapcdn.com/bootstrap/3.3.7/css/bootstrap.min.css outline:0</code> |
| 5     | 69826   | <code>https://maxcdn.bootstrapcdn.com/bootstrap/3.3.7/css/bootstrap.min.css outline:0</code> |
| 5     | 69826   | <code>https://maxcdn.bootstrapcdn.com/bootstrap/3.3.7/css/bootstrap.min.css outline:0</code> |
| 5     | 69826   | <code>https://maxcdn.bootstrapcdn.com/bootstrap/3.3.7/css/bootstrap.min.css outline:0</code> |
| 5     | 69826   | <code>https://maxcdn.bootstrapcdn.com/bootstrap/3.3.7/css/bootstrap.min.css outline:0</code> |
| 5     | 69826   | <code>https://maxcdn.bootstrapcdn.com/bootstrap/3.3.7/css/bootstrap.min.css outline:0</code> |
| 5     | 69826   | <code>https://maxcdn.bootstrapcdn.com/bootstrap/3.3.7/css/bootstrap.min.css outline:0</code> |

## 9. RESULTADOS: PÁGINA 5

|                              |   |
|------------------------------|---|
| Título                       | Accesibilidad   |
| URL                          | <a href="https://www.chsegura.es/es/accesibilidad/">https://www.chsegura.es/es/accesibilidad/</a> |
| Puntuación media             | 8.20  |
| Nivel de adecuación estimado | AA  |

### Verificaciones. Nivel de adecuación A

| Verificación   | Valor     | Modalidad |
|--|-----------|-----------|
| 1.1 Existencia de alternativas textuales                     | 1         | Pasa      |
| 1.2 Uso de encabezados                                       | 0.5       | Pasa      |
| 1.3 Uso de listas  | 1         | Pasa      |
| 1.4 Tablas de datos  | No aplica | Pasa      |
| 1.5 Agrupación estructural                                   | 1         | Pasa      |
| 1.6 Separación de contenido y presentación                   | 1         | Pasa      |
| 1.7 Identificación del idioma principal                      | 1         | Pasa      |
| 1.8 Navegación con javascript accesible y control de usuario | 1         | Pasa      |
| 1.9 Formularios y etiquetas                                  | 1         | Pasa      |
| 1.10 Formularios y estructura                                | 1         | Pasa      |
| 1.11 Título de página y de marcos                            | 1         | Pasa      |
| 1.12 Enlaces descriptivos                                    | 0         | Falla     |
| 1.13 Cambios de contexto                                     | 1         | Pasa      |
| 1.14 Compatibilidad  | 1         | Pasa      |

### Verificaciones. Nivel de adecuación AA

| Verificación                                | Valor | Modalidad |
|---|-------|-----------|
| 2.1 Identificación de los cambios de idioma | 1     | Pasa      |
| 2.2 Legibilidad y contraste                 | 1     | Pasa      |
| 2.3 Maquetación adaptable                   | 1     | Pasa      |
| 2.4 Múltiples vías de navegación            | 0     | Falla     |
| 2.5 Independencia del dispositivo           | 0     | Falla     |
| 2.6 Navegación consistente                  | 1     | Pasa      |

## 9.1. INCIDENCIAS.NIVEL DE ADECUACIÓN A

### 1.2 Uso de encabezados

#### **Advertencia** Ausencia de un encabezado principal H1.

Los elementos de encabezado (H1...H6) sirven para identificar los títulos de las diferentes secciones en las que se estructura un documento. El nivel empleado en cada encabezado es lo que definirá la estructura jerárquica de las secciones del documento. Por tanto, esta estructura de encabezados y los niveles empleados ha de ser correcta reflejando la estructura lógica del contenido de la página, identificando como encabezados todos los títulos de sección, sin emplear elementos de encabezado únicamente para crear efectos de presentación y sin saltarse niveles intermedios al descender en la jerarquía de encabezados.

En todas las páginas debe haber al menos un encabezado de nivel H1 que se corresponda con el título principal del contenido de la página.

Una estructura correcta de encabezados es de gran importancia ya que las aplicaciones de usuario y los productos de apoyo, como los lectores de pantalla, pueden proporcionar mecanismos especiales de navegación que permitan a los usuarios acceder de forma rápida a las distintas secciones que componen una página web (p. ej. mediante una índice o mapa del documento con accesos directos a las diferentes secciones del mismo).

### 1.12 Enlaces descriptivos

#### **Problema** Enlaces cuyo texto está vacío.

El texto de los enlaces debe ser significativo y resultar útil para identificar la función o el destino de los mismos. En caso de necesitar algún tipo de información adicional ésta se podrá añadir por medio del atributo title, el cual contendrá todo el texto del enlace además de dicha información adicional.

En todo caso, el texto de los enlaces no podrá estar vacío y en el caso de que su único contenido sea una imagen entonces ésta deberá tener un texto alternativo que sea significativo como texto del enlace.

| Línea | Columna | Código   |
|-------|---------|--|
| 53    | 84      | <pre>&lt;A data-toggle="tooltip" href="javascript:" id="return-to-top" title="Ir Arriba"&gt; &lt;I aria-hidden="true" class="fas fa-angle-up" title="Ir arriba"/&gt; &lt;/A&gt;</pre>                            |
| 60    | 136     | <pre>&lt;A class="icon-header-rrss-left" href="https://www.youtube.com/channel/UC6nAlmZk8xkzAs4_J6qwasg" title="Canal de Youtube de la CHS"&gt; &lt;I class="fab fa-youtube-square fa-2x"/&gt; &lt;/A&gt;</pre>  |
| 69    | 135     | <pre>&lt;A class="icon-header-rrss" href="https://confederacionhidrograficadelsegura.wordpress.com" title="Canal de Wordpress de la CHS"&gt; &lt;I class="fab fa-wordpress fa-2x"/&gt; &lt;/A&gt;</pre>          |
| 78    | 116     | <pre>&lt;A class="icon-header-rrss" href="https://es.linkedin.com/in/chsriosegura" title="Canal de LikedIn de la CHS"&gt; &lt;I class="fab fa-linkedin fa-2x"/&gt; &lt;/A&gt;</pre>                              |
| 87    | 138     | <pre>&lt;A class="icon-header-rrss" href="https://www.facebook.com/confederacionhidrografica.delsegura" title="Canal de Facebook de la CHS"&gt; &lt;I class="fab fa-facebook-square fa-2x"/&gt; &lt;/A&gt;</pre> |

| Línea | Columna | Código   |
|-------|---------|--|
| 96    | 109     | <A class="icon-header-rrss" href="https://twitter.com/chsriosegura" title="Canal de Twitter de la CHS"><I class="fab fa-twitter-square fa-2x"/></A>  |
| 244   | 187     | <A class="btn btn-fb" href="http://www.facebook.com/sharer.php?u=https://www.chsegura.es/es/accesibilidad/index.html&t=DECLARACIÓN DE ACCESIBILIDAD" role="button" target="_blank"><SPAN aria-hidden="true" class="fab fa-facebook-f" title="Facebook"/></A>       |
| 245   | 190     | <A class="btn btn-tw" href="https://twitter.com/intent/tweet?text=DECLARACIÓN DE ACCESIBILIDAD&url=https://www.chsegura.es/es/accesibilidad/index.html" role="button" target="_blank"><SPAN aria-hidden="true" class="fab fa-twitter-square" title="Twitter"/></A> |
| 246   | 156     | <A class="btn btn-li" href="http://www.linkedin.com/shareArticle?url=https://www.chsegura.es/es/accesibilidad/index.html" role="button" target="_blank"><SPAN aria-hidden="true" class="fab fa-linkedin" title="LinkedIn"/></A>                                    |
| 247   | 153     | <A class="btn btn-li" href="mailto:?subject=DECLARACIÓN DE ACCESIBILIDAD&body=https://www.chsegura.es/es/accesibilidad/index.html" role="button"><SPAN aria-hidden="true" class="fas fa-envelope" title="eMail"/></A>  |
| 410   | 136     | <A class="icon-header-rrss-left" href="https://www.youtube.com/channel/UC6nAlmZk8xkzAs4_J6qwasg" title="Canal de Youtube de la CHS"><I class="fab fa-youtube-square fa-2x"/></A>   |
| 418   | 135     | <A class="icon-header-rrss" href="https://confederacionhidrograficadelsegura.wordpress.com" title="Canal de Wordpress de la CHS"><I class="fab fa-wordpress fa-2x"/></A>   |
| 426   | 116     | <A class="icon-header-rrss" href="https://es.linkedin.com/in/chsriosegura" title="Canal de LikedIn de la CHS"><I class="fab fa-linkedin fa-2x"/></A>   |
| 434   | 138     | <A class="icon-header-rrss" href="https://www.facebook.com/confederacionhidrografica.delsegura" title="Canal de Facebook de la CHS"><I class="fab fa-facebook-square fa-2x"/></A>  |
| 442   | 109     | <A class="icon-header-rrss" href="https://twitter.com/chsriosegura" title="Canal de Twitter de la CHS"><I class="fab fa-twitter-square fa-2x"/></A>  |

## 9.2. INCIDENCIAS.NIVEL DE ADECUACIÓN AA

### 2.4 Múltiples vías de navegación

**Advertencia** Ausencia de un enlace al mapa web y de un buscador en el sitio.



Como los usuarios pueden tener diferentes limitaciones o necesidades, para facilitar que todos puedan encontrar la información que buscan en un sitio web es necesario proporcionar mecanismos alternativos al menú de navegación principal. A algunos usuarios les puede resultar más útil o fácil consultar un mapa web o utilizar una función de búsqueda que interactuar con los menús de navegación.

Por este motivo, es necesario proporcionar algún método complementario de navegación como un mapa web o una opción de búsqueda en el sitio web.

## 2.5 Independencia del dispositivo

### **Problema**    **Indicador del foco del teclado no visible.**

El indicador del foco del teclado ha de ser visible de forma que los usuarios que empleen un navegador gráfico junto con un teclado o un dispositivo similar como medio de interacción (personas con discapacidades motrices) puedan ver la posición del foco mientras tabulan por los elementos de interacción de la página. Para ello ha de respetarse el indicador del foco usado por defecto en los navegadores (sin eliminarlo con propiedades como `outline: none`) y, en caso de modificarlo, será sólo para mejorar su visibilidad no para eliminarlo.

| Línea | Columna | Código   |
|-------|---------|--|
| 5     | 69826   | <code>https://maxcdn.bootstrapcdn.com/bootstrap/3.3.7/css/bootstrap.min.css<br/>outline:0</code> |
| 5     | 69826   | <code>https://maxcdn.bootstrapcdn.com/bootstrap/3.3.7/css/bootstrap.min.css<br/>outline:0</code> |
| 5     | 69826   | <code>https://maxcdn.bootstrapcdn.com/bootstrap/3.3.7/css/bootstrap.min.css<br/>outline:0</code> |
| 5     | 69826   | <code>https://maxcdn.bootstrapcdn.com/bootstrap/3.3.7/css/bootstrap.min.css<br/>outline:0</code> |
| 5     | 69826   | <code>https://maxcdn.bootstrapcdn.com/bootstrap/3.3.7/css/bootstrap.min.css<br/>outline:0</code> |
| 5     | 69826   | <code>https://maxcdn.bootstrapcdn.com/bootstrap/3.3.7/css/bootstrap.min.css<br/>outline:0</code> |
| 5     | 69826   | <code>https://maxcdn.bootstrapcdn.com/bootstrap/3.3.7/css/bootstrap.min.css<br/>outline:0</code> |

## 10. RESULTADOS: PÁGINA 6

|                              |   |
|------------------------------|---|
| Título                       | Direcciones y teléfonos   |
| URL                          | <a href="https://www.chsegura.es/es/ciudadano/atencion-al-ciudadano/directorio/">https://www.chsegura.es/es/ciudadano/atencion-al-ciudadano/directorio/</a> |
| Puntuación media             | 7.10  |
| Nivel de adecuación estimado | No Válido   |

### Verificaciones. Nivel de adecuación A

| Verificación   | Valor     | Modalidad |
|--|-----------|-----------|
| 1.1 Existencia de alternativas textuales                     | 1         | Pasa      |
| 1.2 Uso de encabezados                                       | 0.5       | Pasa      |
| 1.3 Uso de listas  | 1         | Pasa      |
| 1.4 Tablas de datos  | No aplica | Pasa      |
| 1.5 Agrupación estructural                                   | 0         | Falla     |
| 1.6 Separación de contenido y presentación                   | 1         | Pasa      |
| 1.7 Identificación del idioma principal                      | 1         | Pasa      |
| 1.8 Navegación con javascript accesible y control de usuario | 1         | Pasa      |
| 1.9 Formularios y etiquetas                                  | 1         | Pasa      |
| 1.10 Formularios y estructura                                | 1         | Pasa      |
| 1.11 Título de página y de marcos                            | 0         | Falla     |
| 1.12 Enlaces descriptivos                                    | 0         | Falla     |
| 1.13 Cambios de contexto                                     | 1         | Pasa      |
| 1.14 Compatibilidad  | 1         | Pasa      |

### Verificaciones. Nivel de adecuación AA

| Verificación                                | Valor | Modalidad |
|---|-------|-----------|
| 2.1 Identificación de los cambios de idioma | 1     | Pasa      |
| 2.2 Legibilidad y contraste                 | 1     | Pasa      |
| 2.3 Maquetación adaptable                   | 1     | Pasa      |
| 2.4 Múltiples vías de navegación            | 0     | Falla     |
| 2.5 Independencia del dispositivo           | 0     | Falla     |
| 2.6 Navegación consistente                  | 1     | Pasa      |

## 10.1. INCIDENCIAS.NIVEL DE ADECUACIÓN A

### 1.2 Uso de encabezados

#### **Advertencia** Ausencia de un encabezado principal H1.

Los elementos de encabezado (H1...H6) sirven para identificar los títulos de las diferentes secciones en las que se estructura un documento. El nivel empleado en cada encabezado es lo que definirá la estructura jerárquica de las secciones del documento. Por tanto, esta estructura de encabezados y los niveles empleados ha de ser correcta reflejando la estructura lógica del contenido de la página, identificando como encabezados todos los títulos de sección, sin emplear elementos de encabezado únicamente para crear efectos de presentación y sin saltarse niveles intermedios al descender en la jerarquía de encabezados.

En todas las páginas debe haber al menos un encabezado de nivel H1 que se corresponda con el título principal del contenido de la página.

Una estructura correcta de encabezados es de gran importancia ya que las aplicaciones de usuario y los productos de apoyo, como los lectores de pantalla, pueden proporcionar mecanismos especiales de navegación que permitan a los usuarios acceder de forma rápida a las distintas secciones que componen una página web (p. ej. mediante una índice o mapa del documento con accesos directos a las diferentes secciones del mismo).

### 1.5 Agrupación estructural

#### **Problema** Elemento DIV que contiene un texto de más de 150 caracteres sin emplear ninguna etiqueta de marcado de texto (P, Q, BLOCKQUOTE, etc.).

Los párrafos de texto en el contenido de la página se deben marcar mediante los elementos HTML destinados a ese fin (P), en lugar de utilizar elementos sin valor semántico.

Los lectores de pantalla proporcionan mecanismos especiales de navegación que permiten a los usuarios avanzar al siguiente párrafo de la página, operación que no es posible si éstos no se identifican semánticamente con el marcado correcto.

| Línea | Columna | Código   |
|-------|---------|--|
| 263   | 64      | <pre> &lt;DIV class="text-base-pag-interior" style="text-align: right;"&gt; &lt;A href="https://administracion.gob.es" rel="noopener" target="_blank" title="Administración General del Estado (Abre ventana nueva)"&gt; &lt;STRONG&gt; Punto de acceso general &lt;/STRONG&gt; &lt;/A&gt; &lt;BR/&gt; Punto de entrada general en internet a todas las Administraciones Públicas, con numerosa información y accesos a gestiones on line. &lt;/DIV&gt; </pre> |

### 1.11 Título de página y de marcos

#### **Problema** Ausencia de un título adecuado para el marco iframe.

Se debe evitar, en la medida de lo posible, el uso de marcos en las páginas. De no ser posible evitarlo, se debe proporcionar un título a cada marco que describa su propósito o su contenido de forma que los usuarios de lectores de pantalla puedan decidir previamente si desean acceder o no a su contenido.

Esta descripción debe ser precisa e indicarse en su atributo title.

| Línea | Columna | Código   |
|-------|---------|--|
| 308   | 457     | <pre> &lt;IFRAME allowfullscreen="allowfullscreen" frameborder="0" height="400" </pre> |

| Línea | Columna | Código  |
|-------|---------|---|
|       |         | <pre>src="https://www.google.com/maps/embed?pb=!1m18!1m12!1m3!1d3144.682451454688!2d-1.132037684278396!3d37.984539407835236!2m3!1f0!2f0!3f0!3m2!1i1024!2i768!4f13.1!3m3!1m2!1s0xd63821b459c8b9d%3A0xcd1b9f2a9fdc2556!2sConfederaci%C3%B3n+Hidrogr%C3%A1fica+Segura!5e0!3m2!1ses!2ses!4v1510913559234" style="border: 0px none; display: block; margin-left: auto; margin-right: auto;" width="700"/&gt;</pre> |

## 1.12 Enlaces descriptivos

### Problema Enlaces cuyo texto está vacío.

El texto de los enlaces debe ser significativo y resultar útil para identificar la función o el destino de los mismos. En caso de necesitar algún tipo de información adicional ésta se podrá añadir por medio del atributo title, el cuál contendrá todo el texto del enlace además de dicha información adicional.

En todo caso, el texto de los enlaces no podrá estar vacío y en el caso de que su único contenido sea una imagen entonces ésta deberá tener un texto alternativo que sea significativo como texto del enlace.

| Línea | Columna | Código  |
|-------|---------|---|
| 53    | 84      | <pre>&lt;A data-toggle="tooltip" href="javascript:" id="return-to-top" title="Ir Arriba"&gt;<br/>&lt;I aria-hidden="true" class="fas fa-angle-up" title="Ir arriba"/&gt;<br/>&lt;/A&gt;</pre>   |
| 60    | 136     | <pre>&lt;A class="icon-header-rrss-left" href="https://www.youtube.com/channel/UC6nAlmZk8xkzAs4_J6qwag" title="Canal de Youtube de la CHS"&gt;<br/>&lt;I class="fab fa-youtube-square fa-2x"/&gt;<br/>&lt;/A&gt;</pre>  |
| 69    | 135     | <pre>&lt;A class="icon-header-rrss" href="https://confederacionhidrograficadelsegura.wordpress.com" title="Canal de Wordpress de la CHS"&gt;<br/>&lt;I class="fab fa-wordpress fa-2x"/&gt;<br/>&lt;/A&gt;</pre>   |
| 78    | 116     | <pre>&lt;A class="icon-header-rrss" href="https://es.linkedin.com/in/chsriosegura" title="Canal de LikedIn de la CHS"&gt;<br/>&lt;I class="fab fa-linkedin fa-2x"/&gt;<br/>&lt;/A&gt;</pre>   |
| 87    | 138     | <pre>&lt;A class="icon-header-rrss" href="https://www.facebook.com/confederacionhidrografica.delsegura" title="Canal de Facebook de la CHS"&gt;<br/>&lt;I class="fab fa-facebook-square fa-2x"/&gt;<br/>&lt;/A&gt;</pre>  |
| 96    | 109     | <pre>&lt;A class="icon-header-rrss" href="https://twitter.com/chsriosegura" title="Canal de Twitter de la CHS"&gt;<br/>&lt;I class="fab fa-twitter-square fa-2x"/&gt;<br/>&lt;/A&gt;</pre>  |
| 248   | 209     | <pre>&lt;A class="btn btn-fb" href="http://www.facebook.com/sharer.php?u=https://www.chsegura.es/es/ciudadano/atencion-al-ciudadano/directorio/index.html&amp;t=Atención al ciudadano" role="button" target="_blank"&gt;<br/>&lt;SPAN aria-hidden="true" class="fab fa-facebook-f" title="Facebook"/&gt;<br/>&lt;/A&gt;</pre>       |
| 249   | 212     | <pre>&lt;A class="btn btn-tw" href="https://twitter.com/intent/tweet?text=Atención al ciudadano&amp;url=https://www.chsegura.es/es/ciudadano/atencion-al-ciudadano/directorio/index.html" role="button" target="_blank"&gt;<br/>&lt;SPAN aria-hidden="true" class="fab fa-twitter-square" title="Twitter"/&gt;<br/>&lt;/A&gt;</pre> |

| Línea | Columna | Código  |
|-------|---------|---|
| 250   | 185     | <pre>&lt;A class="btn btn-li" href="http://www.linkedin.com/shareArticle?url=https://www.chsegura.es/es/ciudadano/atencion-al-ciudadano/directorio/index.html" role="button" target="_blank"&gt; &lt;SPAN aria-hidden="true" class="fab fa-linkedin" title="LinkedIn"/&gt; &lt;/A&gt;</pre> |
| 251   | 175     | <pre>&lt;A class="btn btn-li" href="mailto:?subject=Atención al ciudadano&amp;body=https://www.chsegura.es/es/ciudadano/atencion-al-ciudadano/directorio/index.html" role="button"&gt; &lt;SPAN aria-hidden="true" class="fas fa-envelope" title="eMail"/&gt; &lt;/A&gt;</pre>              |
| 443   | 136     | <pre>&lt;A class="icon-header-rrss-left" href="https://www.youtube.com/channel/UC6nAlmZk8xkzAs4_J6qwasg" title="Canal de Youtube de la CHS"&gt; &lt;I class="fab fa-youtube-square fa-2x"/&gt; &lt;/A&gt;</pre>   |
| 451   | 135     | <pre>&lt;A class="icon-header-rrss" href="https://confederacionhidrograficadelsegura.wordpress.com" title="Canal de Wordpress de la CHS"&gt; &lt;I class="fab fa-wordpress fa-2x"/&gt; &lt;/A&gt;</pre>   |
| 459   | 116     | <pre>&lt;A class="icon-header-rrss" href="https://es.linkedin.com/in/chsriosegura" title="Canal de LikedIn de la CHS"&gt; &lt;I class="fab fa-linkedin fa-2x"/&gt; &lt;/A&gt;</pre>   |
| 467   | 138     | <pre>&lt;A class="icon-header-rrss" href="https://www.facebook.com/confederacionhidrografica.delsegura" title="Canal de Facebook de la CHS"&gt; &lt;I class="fab fa-facebook-square fa-2x"/&gt; &lt;/A&gt;</pre>  |
| 475   | 109     | <pre>&lt;A class="icon-header-rrss" href="https://twitter.com/chsriosegura" title="Canal de Twitter de la CHS"&gt; &lt;I class="fab fa-twitter-square fa-2x"/&gt; &lt;/A&gt;</pre>  |

## 10.2. INCIDENCIAS.NIVEL DE ADECUACIÓN AA

### 2.4 Múltiples vías de navegación

#### **Advertencia** Ausencia de un enlace al mapa web y de un buscador en el sitio.

Como los usuarios pueden tener diferentes limitaciones o necesidades, para facilitar que todos puedan encontrar la información que buscan en un sitio web es necesario proporcionar mecanismos alternativos al menú de navegación principal. A algunos usuarios les puede resultar más útil o fácil consultar un mapa web o utilizar una función de búsqueda que interactuar con los menús de navegación.

Por este motivo, es necesario proporcionar algún método complementario de navegación como un mapa web o una opción de búsqueda en el sitio web.

### 2.5 Independencia del dispositivo

#### **Problema** Indicador del foco del teclado no visible.

El indicador del foco del teclado ha de ser visible de forma que los usuarios que empleen un navegador gráfico junto con un teclado o un dispositivo similar como medio de interacción (personas con discapacidades motrices) puedan ver la posición del foco mientras tabulan por los elementos de interacción de la página. Para ello ha de respetarse el indicador del foco usado por defecto en los navegadores (sin eliminarlo con propiedades como outline: none) y, en caso de modificarlo, será sólo para mejorar su visibilidad no para eliminarlo.



| Línea | Columna | Código   |
|-------|---------|--|
| 5     | 69826   | <a href="https://maxcdn.bootstrapcdn.com/bootstrap/3.3.7/css/bootstrap.min.css">https://maxcdn.bootstrapcdn.com/bootstrap/3.3.7/css/bootstrap.min.css</a><br>outline:0 |
| 5     | 69826   | <a href="https://maxcdn.bootstrapcdn.com/bootstrap/3.3.7/css/bootstrap.min.css">https://maxcdn.bootstrapcdn.com/bootstrap/3.3.7/css/bootstrap.min.css</a><br>outline:0 |
| 5     | 69826   | <a href="https://maxcdn.bootstrapcdn.com/bootstrap/3.3.7/css/bootstrap.min.css">https://maxcdn.bootstrapcdn.com/bootstrap/3.3.7/css/bootstrap.min.css</a><br>outline:0 |
| 5     | 69826   | <a href="https://maxcdn.bootstrapcdn.com/bootstrap/3.3.7/css/bootstrap.min.css">https://maxcdn.bootstrapcdn.com/bootstrap/3.3.7/css/bootstrap.min.css</a><br>outline:0 |
| 5     | 69826   | <a href="https://maxcdn.bootstrapcdn.com/bootstrap/3.3.7/css/bootstrap.min.css">https://maxcdn.bootstrapcdn.com/bootstrap/3.3.7/css/bootstrap.min.css</a><br>outline:0 |
| 5     | 69826   | <a href="https://maxcdn.bootstrapcdn.com/bootstrap/3.3.7/css/bootstrap.min.css">https://maxcdn.bootstrapcdn.com/bootstrap/3.3.7/css/bootstrap.min.css</a><br>outline:0 |
| 5     | 69826   | <a href="https://maxcdn.bootstrapcdn.com/bootstrap/3.3.7/css/bootstrap.min.css">https://maxcdn.bootstrapcdn.com/bootstrap/3.3.7/css/bootstrap.min.css</a><br>outline:0 |

## 11. RESULTADOS: PÁGINA 7

|                              |   |
|------------------------------|---|
| Título                       | Concesión de aguas superficiales  |
| URL                          | <a href="https://www.chsegura.es/es/ciudadano/tramites/procedimientos/concesion-de-aguas-superficiales/">https://www.chsegura.es/es/ciudadano/tramites/procedimientos/concesion-de-aguas-superficiales/</a> |
| Puntuación media             | 8.30  |
| Nivel de adecuación estimado | AA  |

### Verificaciones. Nivel de adecuación A

| Verificación   | Valor | Modalidad |
|--|-------|-----------|
| 1.1 Existencia de alternativas textuales                     | 1     | Pasa      |
| 1.2 Uso de encabezados                                       | 0.5   | Pasa      |
| 1.3 Uso de listas  | 1     | Pasa      |
| 1.4 Tablas de datos  | 1     | Pasa      |
| 1.5 Agrupación estructural                                   | 1     | Pasa      |
| 1.6 Separación de contenido y presentación                   | 1     | Pasa      |
| 1.7 Identificación del idioma principal                      | 1     | Pasa      |
| 1.8 Navegación con javascript accesible y control de usuario | 1     | Pasa      |
| 1.9 Formularios y etiquetas                                  | 1     | Pasa      |
| 1.10 Formularios y estructura                                | 1     | Pasa      |
| 1.11 Título de página y de marcos                            | 1     | Pasa      |
| 1.12 Enlaces descriptivos                                    | 0     | Falla     |
| 1.13 Cambios de contexto                                     | 1     | Pasa      |
| 1.14 Compatibilidad  | 1     | Pasa      |

### Verificaciones. Nivel de adecuación AA

| Verificación                                | Valor | Modalidad |
|---|-------|-----------|
| 2.1 Identificación de los cambios de idioma | 1     | Pasa      |
| 2.2 Legibilidad y contraste                 | 1     | Pasa      |
| 2.3 Maquetación adaptable                   | 1     | Pasa      |
| 2.4 Múltiples vías de navegación            | 0     | Falla     |
| 2.5 Independencia del dispositivo           | 0     | Falla     |
| 2.6 Navegación consistente                  | 1     | Pasa      |

## 11.1. INCIDENCIAS.NIVEL DE ADECUACIÓN A

### 1.2 Uso de encabezados

#### **Advertencia** Ausencia de un encabezado principal H1.

Los elementos de encabezado (H1...H6) sirven para identificar los títulos de las diferentes secciones en las que se estructura un documento. El nivel empleado en cada encabezado es lo que definirá la estructura jerárquica de las secciones del documento. Por tanto, esta estructura de encabezados y los niveles empleados ha de ser correcta reflejando la estructura lógica del contenido de la página, identificando como encabezados todos los títulos de sección, sin emplear elementos de encabezado únicamente para crear efectos de presentación y sin saltarse niveles intermedios al descender en la jerarquía de encabezados.

En todas las páginas debe haber al menos un encabezado de nivel H1 que se corresponda con el título principal del contenido de la página.

Una estructura correcta de encabezados es de gran importancia ya que las aplicaciones de usuario y los productos de apoyo, como los lectores de pantalla, pueden proporcionar mecanismos especiales de navegación que permitan a los usuarios acceder de forma rápida a las distintas secciones que componen una página web (p. ej. mediante una índice o mapa del documento con accesos directos a las diferentes secciones del mismo).

### 1.12 Enlaces descriptivos

#### **Problema** Enlaces cuyo texto está vacío.

El texto de los enlaces debe ser significativo y resultar útil para identificar la función o el destino de los mismos. En caso de necesitar algún tipo de información adicional ésta se podrá añadir por medio del atributo title, el cual contendrá todo el texto del enlace además de dicha información adicional.

En todo caso, el texto de los enlaces no podrá estar vacío y en el caso de que su único contenido sea una imagen entonces ésta deberá tener un texto alternativo que sea significativo como texto del enlace.

| Línea | Columna | Código   |
|-------|---------|--|
| 53    | 84      | <pre>&lt;A data-toggle="tooltip" href="javascript:" id="return-to-top" title="Ir Arriba"&gt; &lt;I aria-hidden="true" class="fas fa-angle-up" title="Ir arriba"/&gt; &lt;/A&gt;</pre>                            |
| 60    | 136     | <pre>&lt;A class="icon-header-rrss-left" href="https://www.youtube.com/channel/UC6nAlmZk8xkzAs4_J6qwasg" title="Canal de Youtube de la CHS"&gt; &lt;I class="fab fa-youtube-square fa-2x"/&gt; &lt;/A&gt;</pre>  |
| 69    | 135     | <pre>&lt;A class="icon-header-rrss" href="https://confederacionhidrograficadelsegura.wordpress.com" title="Canal de Wordpress de la CHS"&gt; &lt;I class="fab fa-wordpress fa-2x"/&gt; &lt;/A&gt;</pre>          |
| 78    | 116     | <pre>&lt;A class="icon-header-rrss" href="https://es.linkedin.com/in/chsriosegura" title="Canal de LikedIn de la CHS"&gt; &lt;I class="fab fa-linkedin fa-2x"/&gt; &lt;/A&gt;</pre>                              |
| 87    | 138     | <pre>&lt;A class="icon-header-rrss" href="https://www.facebook.com/confederacionhidrografica.delsegura" title="Canal de Facebook de la CHS"&gt; &lt;I class="fab fa-facebook-square fa-2x"/&gt; &lt;/A&gt;</pre> |



| Línea | Columna | Código   |
|-------|---------|--|
| 96    | 109     | <A class="icon-header-rrss" href="https://twitter.com/chsriosegura" title="Canal de Twitter de la CHS"><br><I class="fab fa-twitter-square fa-2x"/><br></A>  |
| 250   | 261     | <A class="btn btn-fb" href="http://www.facebook.com/sharer.php?u=https://www.chsegura.es/es/ciudadano/tramites/procedimientos/concesion-de-aguas-superficiales/index.html&t=Procedimiento de concesión de aguas superficiales" role="button" target="_blank"><br><SPAN aria-hidden="true" class="fab fa-facebook-f" title="Facebook"/><br></A>       |
| 251   | 264     | <A class="btn btn-tw" href="https://twitter.com/intent/tweet?text=Procedimiento de concesión de aguas superficiales&url=https://www.chsegura.es/es/ciudadano/tramites/procedimientos/concesion-de-aguas-superficiales/index.html" role="button" target="_blank"><br><SPAN aria-hidden="true" class="fab fa-twitter-square" title="Twitter"/><br></A> |
| 252   | 209     | <A class="btn btn-li" href="http://www.linkedin.com/shareArticle?url=https://www.chsegura.es/es/ciudadano/tramites/procedimientos/concesion-de-aguas-superficiales/index.html" role="button" target="_blank"><br><SPAN aria-hidden="true" class="fab fa-linkedin" title="LinkedIn"/><br></A>   |
| 253   | 227     | <A class="btn btn-li" href="mailto:?subject=Procedimiento de concesión de aguas superficiales&body=https://www.chsegura.es/es/ciudadano/tramites/procedimientos/concesion-de-aguas-superficiales/index.html" role="button"><br><SPAN aria-hidden="true" class="fas fa-envelope" title="eMail"/><br></A>  |
| 379   | 136     | <A class="icon-header-rrss-left" href="https://www.youtube.com/channel/UC6nAlmZk8xkzAs4_J6qwasg" title="Canal de Youtube de la CHS"><br><I class="fab fa-youtube-square fa-2x"/><br></A>   |
| 387   | 135     | <A class="icon-header-rrss" href="https://confederacionhidrograficadelsegura.wordpress.com" title="Canal de Wordpress de la CHS"><br><I class="fab fa-wordpress fa-2x"/><br></A>   |
| 395   | 116     | <A class="icon-header-rrss" href="https://es.linkedin.com/in/chsriosegura" title="Canal de LikedIn de la CHS"><br><I class="fab fa-linkedin fa-2x"/><br></A>   |
| 403   | 138     | <A class="icon-header-rrss" href="https://www.facebook.com/confederacionhidrografica.delsegura" title="Canal de Facebook de la CHS"><br><I class="fab fa-facebook-square fa-2x"/><br></A>  |
| 411   | 109     | <A class="icon-header-rrss" href="https://twitter.com/chsriosegura" title="Canal de Twitter de la CHS"><br><I class="fab fa-twitter-square fa-2x"/><br></A>  |

## 11.2. INCIDENCIAS.NIVEL DE ADECUACIÓN AA

### 2.4 Múltiples vías de navegación

**Advertencia** Ausencia de un enlace al mapa web y de un buscador en el sitio.

Como los usuarios pueden tener diferentes limitaciones o necesidades, para facilitar que todos puedan encontrar la información que buscan en un sitio web es necesario proporcionar mecanismos alternativos al menú de navegación principal. A algunos usuarios les puede resultar más útil o fácil consultar un mapa web o utilizar una función de búsqueda que interactuar con los menús de navegación.

Por este motivo, es necesario proporcionar algún método complementario de navegación como un mapa web o una opción de búsqueda en el sitio web.

## 2.5 Independencia del dispositivo

### **Problema**    **Indicador del foco del teclado no visible.**

El indicador del foco del teclado ha de ser visible de forma que los usuarios que empleen un navegador gráfico junto con un teclado o un dispositivo similar como medio de interacción (personas con discapacidades motrices) puedan ver la posición del foco mientras tabulan por los elementos de interacción de la página. Para ello ha de respetarse el indicador del foco usado por defecto en los navegadores (sin eliminarlo con propiedades como `outline: none`) y, en caso de modificarlo, será sólo para mejorar su visibilidad no para eliminarlo.

| Línea | Columna | Código   |
|-------|---------|--|
| 5     | 69826   | <code>https://maxcdn.bootstrapcdn.com/bootstrap/3.3.7/css/bootstrap.min.css<br/>outline:0</code> |
| 5     | 69826   | <code>https://maxcdn.bootstrapcdn.com/bootstrap/3.3.7/css/bootstrap.min.css<br/>outline:0</code> |
| 5     | 69826   | <code>https://maxcdn.bootstrapcdn.com/bootstrap/3.3.7/css/bootstrap.min.css<br/>outline:0</code> |
| 5     | 69826   | <code>https://maxcdn.bootstrapcdn.com/bootstrap/3.3.7/css/bootstrap.min.css<br/>outline:0</code> |
| 5     | 69826   | <code>https://maxcdn.bootstrapcdn.com/bootstrap/3.3.7/css/bootstrap.min.css<br/>outline:0</code> |
| 5     | 69826   | <code>https://maxcdn.bootstrapcdn.com/bootstrap/3.3.7/css/bootstrap.min.css<br/>outline:0</code> |
| 5     | 69826   | <code>https://maxcdn.bootstrapcdn.com/bootstrap/3.3.7/css/bootstrap.min.css<br/>outline:0</code> |

## 12. RESULTADOS: PÁGINA 8

|                              |   |
|------------------------------|---|
| Título                       |   |
| URL                          | <a href="https://www.chsegura.es/export/sites/chs/descargas/servicios/oficinavirtual/docsdescarga/Superficiales_AprovHidroelectricos.zip">https://www.chsegura.es/export/sites/chs/descargas/servicios/oficinavirtual/docsdescarga/Superficiales_AprovHidroelectricos.zip</a> |
| Puntuación media             | 6.70  |
| Nivel de adecuación estimado | No Válido   |

### Verificaciones. Nivel de adecuación A

| Verificación   | Valor     | Modalidad |
|--|-----------|-----------|
| 1.1 Existencia de alternativas textuales                     | No aplica | Pasa      |
| 1.2 Uso de encabezados                                       | 1         | Pasa      |
| 1.3 Uso de listas  | 1         | Pasa      |
| 1.4 Tablas de datos  | No aplica | Pasa      |
| 1.5 Agrupación estructural                                   | 1         | Pasa      |
| 1.6 Separación de contenido y presentación                   | 0         | Falla     |
| 1.7 Identificación del idioma principal                      | No aplica | Pasa      |
| 1.8 Navegación con javascript accesible y control de usuario | 1         | Pasa      |
| 1.9 Formularios y etiquetas                                  | No aplica | Pasa      |
| 1.10 Formularios y estructura                                | No aplica | Pasa      |
| 1.11 Título de página y de marcos                            | 0         | Falla     |
| 1.12 Enlaces descriptivos                                    | 0         | Falla     |
| 1.13 Cambios de contexto                                     | 1         | Pasa      |
| 1.14 Compatibilidad  | No aplica | Pasa      |

### Verificaciones. Nivel de adecuación AA

| Verificación                                | Valor     | Modalidad |
|---|-----------|-----------|
| 2.1 Identificación de los cambios de idioma | 1         | Pasa      |
| 2.2 Legibilidad y contraste                 | No aplica | Pasa      |
| 2.3 Maquetación adaptable                   | 0         | Falla     |
| 2.4 Múltiples vías de navegación            | No aplica | Pasa      |
| 2.5 Independencia del dispositivo           | 1         | Pasa      |
| 2.6 Navegación consistente                  | 1         | Pasa      |

## 12.1. INCIDENCIAS.NIVEL DE ADECUACIÓN A

### 1.6 Separación de contenido y presentación

**Problema** **Uso de elementos HTML de presentación desaconsejados.**

Se debe evitar el uso de elementos o atributos desaconsejados por el W3C en el código de las páginas Web, ya que pueden quedar obsoletos en las próximas versiones del lenguaje y no contar con soporte en los navegadores.

Se debe evitar el empleo de atributos HTML de presentación en la página, utilizando en todo momento las hojas de estilo para controlar la presentación.

| Línea | Columna | Código   |
|-------|---------|--|
| 721   | 323     | <U ,i¿l=" (= " 5 qī¿ <mal=" gtī¿m^=" i¿0 4=" i¿i¿i¿=" >  |
| 2305  | 36      | <S ` yí¿i¿i¿ i¿xi¿%di¿eí¿!i¿i¿è="i¿Á@i¿)i¿Ei¿i¿i¿(-8i¿i¿" ví¿i¿uh0i¿=" i¿gi¿i¿i¿i¿gi¿i¿ wt&a kâ¿i¿ i¿i¿b@oi¿•lk=" i¿i¿poi¿i¿i¿wö»i¿i¿c"xqi¿=" ">               |
| 2804  | 330     | <U !i¿i¿yí¿i¿i¿oi¿i¿i¿-qi¿i¿ji¿ç³»7i¿9=" ni¿i¿]lpí¿li¿i¿g[i¿:i¿ô¹i¿{wi¿.i¿di¿zi¿5i¿rd=" i¿@i¿i¿gi¿(¿i¿=" " i¿wi¿i¿i¿h¿i¿3h9i¿i¿i¿i¿i¿wi¿)i¿i¿=" i¿3i¿u¿i¿Ni¿"> |

### 1.11 Título de página y de marcos

**Problema** **Ausencia de un título de página (elemento TITLE)**

Todas las páginas deben tener un título (elemento TITLE en la sección de cabecera de la página) que identifique de forma breve y concisa cuál es su contenido.

Indicar en el TITLE de una página el nombre del portal y una pequeña frase que identifique unívocamente la página dentro del mismo constituye una buena forma de facilitar al usuario la localización e identificación de las páginas.

### 1.12 Enlaces descriptivos

**Problema** **Enlaces cuyo texto es demasiado largo y, por tanto, poco significativo.**

El texto de los enlaces debe ser significativo y resultar útil para identificar la función o el destino de los mismos. Para ello, dicho texto además ha de ser breve y conciso. Salvo excepciones (enlaces a leyes u otros contenidos de tipo legal en los que se emplea su título como texto del enlace) si el texto de un enlace es demasiado largo, extendiéndose por varias líneas, dificultará su legibilidad y comprensión para algunos usuarios dejando así de ser significativo.

| Línea | Columna | Código |
|-------|---------|--------|
| 1593  | 46      | A      |
| 2445  | 21      | A      |

### 13. RESULTADOS: PÁGINA 9

|                              |   |
|------------------------------|---|
| Título                       | Parte diario  |
| URL                          | <a href="https://www.chsegura.es/es/cuenca/redes-de-control/estadisticas-hidrologicas/parte-diario/">https://www.chsegura.es/es/cuenca/redes-de-control/estadisticas-hidrologicas/parte-diario/</a> |
| Puntuación media             | 7.30  |
| Nivel de adecuación estimado | No Válido   |

#### Verificaciones. Nivel de adecuación A

| Verificación   | Valor | Modalidad |
|--|-------|-----------|
| 1.1 Existencia de alternativas textuales                     | 1     | Pasa      |
| 1.2 Uso de encabezados                                       | 0.5   | Pasa      |
| 1.3 Uso de listas  | 1     | Pasa      |
| 1.4 Tablas de datos  | 0     | Falla     |
| 1.5 Agrupación estructural                                   | 0     | Falla     |
| 1.6 Separación de contenido y presentación                   | 1     | Pasa      |
| 1.7 Identificación del idioma principal                      | 1     | Pasa      |
| 1.8 Navegación con javascript accesible y control de usuario | 1     | Pasa      |
| 1.9 Formularios y etiquetas                                  | 0     | Falla     |
| 1.10 Formularios y estructura                                | 1     | Pasa      |
| 1.11 Título de página y de marcos                            | 1     | Pasa      |
| 1.12 Enlaces descriptivos                                    | 0     | Falla     |
| 1.13 Cambios de contexto                                     | 1     | Pasa      |
| 1.14 Compatibilidad  | 1     | Pasa      |

#### Verificaciones. Nivel de adecuación AA

| Verificación                                | Valor | Modalidad |
|---|-------|-----------|
| 2.1 Identificación de los cambios de idioma | 1     | Pasa      |
| 2.2 Legibilidad y contraste                 | 1     | Pasa      |
| 2.3 Maquetación adaptable                   | 1     | Pasa      |
| 2.4 Múltiples vías de navegación            | 1     | Pasa      |
| 2.5 Independencia del dispositivo           | 0     | Falla     |
| 2.6 Navegación consistente                  | 1     | Pasa      |

## 13.1. INCIDENCIAS.NIVEL DE ADECUACIÓN A

### 1.2 Uso de encabezados

#### **Advertencia** Ausencia de un encabezado principal H1.

Los elementos de encabezado (H1...H6) sirven para identificar los títulos de las diferentes secciones en las que se estructura un documento. El nivel empleado en cada encabezado es lo que definirá la estructura jerárquica de las secciones del documento. Por tanto, esta estructura de encabezados y los niveles empleados ha de ser correcta reflejando la estructura lógica del contenido de la página, identificando como encabezados todos los títulos de sección, sin emplear elementos de encabezado únicamente para crear efectos de presentación y sin saltarse niveles intermedios al descender en la jerarquía de encabezados.

En todas las páginas debe haber al menos un encabezado de nivel H1 que se corresponda con el título principal del contenido de la página.

Una estructura correcta de encabezados es de gran importancia ya que las aplicaciones de usuario y los productos de apoyo, como los lectores de pantalla, pueden proporcionar mecanismos especiales de navegación que permitan a los usuarios acceder de forma rápida a las distintas secciones que componen una página web (p. ej. mediante una índice o mapa del documento con accesos directos a las diferentes secciones del mismo).

### 1.4 Tablas de datos

#### **Problema** Tablas en las que se simula su título empleando en la primera fila una única celda ocupando todo el ancho de la tabla, en lugar de utilizar el elemento CAPTION.

No se deben simular los títulos de tablas de datos mediante el empleo en la primera fila de celdas que ocupen todo el ancho de la tabla, debiendo emplear el elemento que proporciona HTML para tal fin (CAPTION).

Si los títulos de las tablas de datos se identifican explícitamente mediante CAPTION las aplicaciones de usuario y los productos de apoyo podrán reconocerlas y ofrecer a los usuarios dicha información así como proporcionar mecanismos de navegación que faciliten la interacción con la página, como índices de tablas, etc.

| Línea | Columna | Código  |
|-------|---------|---|
| 275   | 134     | <TABLE class="table noordenar table-bordered text-center" id="calendario" summary="Parte diario. Calendario del mes: octubre / 2020"> |

### 1.5 Agrupación estructural

#### **Problema** Abuso de saltos de línea BR en lugar de emplear elementos estructurales más adecuados.

Los saltos de línea con el elemento BR se han de emplear de forma excepcional y sólo si está justificado su uso. Si se puede emplear otro elemento estructural más adecuado para organizar el contenido se ha de emplear dicho elemento en su lugar. Por ejemplo, para un listado se deberá emplear el marcado de listas (UL, OL, LI, etc.) y los párrafos se deben marcar con el elemento apropiado (P) en lugar de simular dichas estructuras mediante saltos de líneas. Un abuso de los saltos de línea indica una deficiencia en el marcado estructural de la página.

| Línea | Columna | Código |
|-------|---------|--------|
| 218   | 6       | <BR>   |

| Línea | Columna | Código   |
|-------|---------|--|
| 337   | 6       | <BR><FORM action="/es/cuenca/redes-de-control/estadisticas-hidrologicas/parte-diario/index.html" class="col-md-12" method="post" name="frmcalendario"> |
| 401   | 50      | <BR><BR>   |
| 401   | 55      | <BR><BR>   |
| 476   | 8       | <BR>   |
| 552   | 8       | <BR>   |
| 628   | 8       | <BR>   |
| 704   | 8       | <BR>   |
| 780   | 8       | <BR>   |
| 805   | 9       | <BR>   |
| 824   | 12      | <DIV class="col-xs-12 col-sm-10 col-sm-offset-1 col-md-6 col-md-offset-3 col-lg-4 col-lg-offset-4" id="banners-pie"><BR>                               |
| 861   | 10      | <BR>   |

## 1.9 Formularios y etiquetas

### **Problema** Elemento SELECT que carece de una etiqueta que identifique su finalidad.

Los campos de formulario deben disponer de un texto a modo de etiqueta que identifique cuál es su función.

En la mayor parte de los casos estas etiquetas se pueden proporcionar con un elemento LABEL visible y asociado explícitamente con el campo de formulario. Para realizar dicha asociación explícita se debe indicar en el atributo for del elemento LABEL el valor del atributo id del campo de formulario con el que se quiere asociar la etiqueta. En el caso de que no exista en la página un texto visible que pueda marcarse como LABEL entonces se podrá emplear el atributo title del campo de formulario para asignarle una etiqueta que indique su función.

En caso de emplear WAI-ARIA, otras formas alternativas de proporcionar una etiqueta a un campo de formulario son mediante el uso de los atributos aria-label o aria-labelledby.

| Línea | Columna | Código  |
|-------|---------|---|
| 432   | 89      | <SELECT class="form-control formulario col-md-12 imputNormativaSequia" name="anio"> |
| 508   | 89      | <SELECT class="form-control formulario col-md-12 imputNormativaSequia" name="anio"> |
| 584   | 89      | <SELECT class="form-control formulario col-md-12 imputNormativaSequia" name="anio"> |

| Línea | Columna | Código  |
|-------|---------|---|
| 660   | 89      | <SELECT class="form-control formulario col-md-12 imputNormativaSequia" name="anio"> |
| 736   | 89      | <SELECT class="form-control formulario col-md-12 imputNormativaSequia" name="anio"> |

## 1.12 Enlaces descriptivos

### Problema Enlaces cuyo texto está vacío.

El texto de los enlaces debe ser significativo y resultar útil para identificar la función o el destino de los mismos. En caso de necesitar algún tipo de información adicional ésta se podrá añadir por medio del atributo title, el cuál contendrá todo el texto del enlace además de dicha información adicional.

En todo caso, el texto de los enlaces no podrá estar vacío y en el caso de que su único contenido sea una imagen entonces ésta deberá tener un texto alternativo que sea significativo como texto del enlace.

| Línea | Columna | Código  |
|-------|---------|---|
| 53    | 84      | <A data-toggle="tooltip" href="javascript:" id="return-to-top" title="Ir Arriba"><br><I aria-hidden="true" class="fas fa-angle-up" title="Ir arriba"/><br></A>  |
| 60    | 136     | <A class="icon-header-rrss-left" href="https://www.youtube.com/channel/UC6nAlmZk8xkzAs4_J6qwasg" title="Canal de Youtube de la CHS"><br><I class="fab fa-youtube-square fa-2x"/><br></A>  |
| 69    | 135     | <A class="icon-header-rrss" href="https://confederacionhidrograficadelsegura.wordpress.com" title="Canal de Wordpress de la CHS"><br><I class="fab fa-wordpress fa-2x"/><br></A>  |
| 78    | 116     | <A class="icon-header-rrss" href="https://es.linkedin.com/in/chsriosegura" title="Canal de LikedIn de la CHS"><br><I class="fab fa-linkedin fa-2x"/><br></A>  |
| 87    | 138     | <A class="icon-header-rrss" href="https://www.facebook.com/confederacionhidrografica.delsegura" title="Canal de Facebook de la CHS"><br><I class="fab fa-facebook-square fa-2x"/><br></A>   |
| 96    | 109     | <A class="icon-header-rrss" href="https://twitter.com/chsriosegura" title="Canal de Twitter de la CHS"><br><I class="fab fa-twitter-square fa-2x"/><br></A>   |
| 250   | 220     | <A class="btn btn-fb" href="http://www.facebook.com/sharer.php?u=https://www.chsegura.es/es/cuenca/redes-de-control/estadisticas-hidrologicas/parte-diario/index.html&t=Parte diario" role="button" target="_blank"><br><SPAN aria-hidden="true" class="fab fa-facebook-f" title="Facebook"/><br></A>       |
| 251   | 223     | <A class="btn btn-tw" href="https://twitter.com/intent/tweet?text=Parte diario&url=https://www.chsegura.es/es/cuenca/redes-de-control/estadisticas-hidrologicas/parte-diario/index.html" role="button" target="_blank"><br><SPAN aria-hidden="true" class="fab fa-twitter-square" title="Twitter"/><br></A> |



| Línea | Columna | Código   |
|-------|---------|--|
| 252   | 205     | <A class="btn btn-li" href="http://www.linkedin.com/shareArticle?url=https://www.chsegura.es/es/cuenca/redes-de-control/estadisticas-hidrologicas/parte-diario/index.html" role="button" target="_blank"><SPAN aria-hidden="true" class="fab fa-linkedin" title="LinkedIn"/></A> |
| 253   | 186     | <A class="btn btn-li" href="mailto:?subject=Parte diario&body=https://www.chsegura.es/es/cuenca/redes-de-control/estadisticas-hidrologicas/parte-diario/index.html" role="button"><SPAN aria-hidden="true" class="fas fa-envelope" title="eMail"/></A>                           |
| 277   | 185     | <A class="btn" href="/es/cuenca/redes-de-control/estadisticas-hidrologicas/parte-diario/index.html?anio=2020&mes=8"><I class="glyphicon glyphicon-menu-left"/></A>   |
| 277   | 388     | <A class="btn" href="/es/cuenca/redes-de-control/estadisticas-hidrologicas/parte-diario/index.html?anio=2020&mes=10"><I class="glyphicon glyphicon-menu-right"/></A>   |
| 872   | 136     | <A class="icon-header-rrss-left" href="https://www.youtube.com/channel/UC6nAlmZk8xkzAs4_J6qwasg" title="Canal de Youtube de la CHS"><I class="fab fa-youtube-square fa-2x"/></A>   |
| 880   | 135     | <A class="icon-header-rrss" href="https://confederacionhidrograficadelsegura.wordpress.com" title="Canal de Wordpress de la CHS"><I class="fab fa-wordpress fa-2x"/></A>   |
| 888   | 116     | <A class="icon-header-rrss" href="https://es.linkedin.com/in/chsriosegura" title="Canal de LikedIn de la CHS"><I class="fab fa-linkedin fa-2x"/></A>   |
| 896   | 138     | <A class="icon-header-rrss" href="https://www.facebook.com/confederacionhidrografica.delsegura" title="Canal de Facebook de la CHS"><I class="fab fa-facebook-square fa-2x"/></A>  |
| 904   | 109     | <A class="icon-header-rrss" href="https://twitter.com/chsriosegura" title="Canal de Twitter de la CHS"><I class="fab fa-twitter-square fa-2x"/></A>  |

## 13.2. INCIDENCIAS.NIVEL DE ADECUACIÓN AA

### 2.5 Independencia del dispositivo

#### **Problema** Indicador del foco del teclado no visible.

El indicador del foco del teclado ha de ser visible de forma que los usuarios que empleen un navegador gráfico junto con un teclado o un dispositivo similar como medio de interacción (personas con discapacidades motrices) puedan ver la posición del foco mientras tabulan por los elementos de interacción de la página. Para ello ha de respetarse el indicador del foco usado por defecto en los navegadores (sin eliminarlo con propiedades como outline: none) y, en caso de modificarlo, será sólo para mejorar su visibilidad no para eliminarlo.

| Línea | Columna | Código  |
|-------|---------|---|
| 5     | 69826   | https://maxcdn.bootstrapcdn.com/bootstrap/3.3.7/css/bootstrap.min.css outline:0 |



| Línea | Columna | Código   |
|-------|---------|--|
| 5     | 69826   | <a href="https://maxcdn.bootstrapcdn.com/bootstrap/3.3.7/css/bootstrap.min.css">https://maxcdn.bootstrapcdn.com/bootstrap/3.3.7/css/bootstrap.min.css</a><br>outline:0 |
| 5     | 69826   | <a href="https://maxcdn.bootstrapcdn.com/bootstrap/3.3.7/css/bootstrap.min.css">https://maxcdn.bootstrapcdn.com/bootstrap/3.3.7/css/bootstrap.min.css</a><br>outline:0 |
| 5     | 69826   | <a href="https://maxcdn.bootstrapcdn.com/bootstrap/3.3.7/css/bootstrap.min.css">https://maxcdn.bootstrapcdn.com/bootstrap/3.3.7/css/bootstrap.min.css</a><br>outline:0 |
| 5     | 69826   | <a href="https://maxcdn.bootstrapcdn.com/bootstrap/3.3.7/css/bootstrap.min.css">https://maxcdn.bootstrapcdn.com/bootstrap/3.3.7/css/bootstrap.min.css</a><br>outline:0 |
| 5     | 69826   | <a href="https://maxcdn.bootstrapcdn.com/bootstrap/3.3.7/css/bootstrap.min.css">https://maxcdn.bootstrapcdn.com/bootstrap/3.3.7/css/bootstrap.min.css</a><br>outline:0 |
| 5     | 69826   | <a href="https://maxcdn.bootstrapcdn.com/bootstrap/3.3.7/css/bootstrap.min.css">https://maxcdn.bootstrapcdn.com/bootstrap/3.3.7/css/bootstrap.min.css</a><br>outline:0 |

## 14. RESULTADOS: PÁGINA 10

|                              |   |
|------------------------------|---|
| Título                       | Consulta de series de embalses  |
| URL                          | <a href="https://www.chsegura.es/es/cuenca/redes-de-control/estadisticas-hidrologicas/visor-de-embalses/">https://www.chsegura.es/es/cuenca/redes-de-control/estadisticas-hidrologicas/visor-de-embalses/</a> |
| Puntuación media             | 7.50  |
| Nivel de adecuación estimado | No Válido   |

### Verificaciones. Nivel de adecuación A

| Verificación   | Valor | Modalidad |
|--|-------|-----------|
| 1.1 Existencia de alternativas textuales                     | 1     | Pasa      |
| 1.2 Uso de encabezados                                       | 0     | Falla     |
| 1.3 Uso de listas  | 1     | Pasa      |
| 1.4 Tablas de datos  | 1     | Pasa      |
| 1.5 Agrupación estructural                                   | 1     | Pasa      |
| 1.6 Separación de contenido y presentación                   | 1     | Pasa      |
| 1.7 Identificación del idioma principal                      | 1     | Pasa      |
| 1.8 Navegación con javascript accesible y control de usuario | 1     | Pasa      |
| 1.9 Formularios y etiquetas                                  | 1     | Pasa      |
| 1.10 Formularios y estructura                                | 0     | Falla     |
| 1.11 Título de página y de marcos                            | 1     | Pasa      |
| 1.12 Enlaces descriptivos                                    | 0     | Falla     |
| 1.13 Cambios de contexto                                     | 1     | Pasa      |
| 1.14 Compatibilidad  | 1     | Pasa      |

### Verificaciones. Nivel de adecuación AA

| Verificación                                | Valor | Modalidad |
|---|-------|-----------|
| 2.1 Identificación de los cambios de idioma | 1     | Pasa      |
| 2.2 Legibilidad y contraste                 | 1     | Pasa      |
| 2.3 Maquetación adaptable                   | 1     | Pasa      |
| 2.4 Múltiples vías de navegación            | 0     | Falla     |
| 2.5 Independencia del dispositivo           | 0     | Falla     |
| 2.6 Navegación consistente                  | 1     | Pasa      |

## 14.1. INCIDENCIAS.NIVEL DE ADECUACIÓN A

### 1.2 Uso de encabezados

#### **Problema** Salto en los niveles de encabezado

Los elementos de encabezado (H1...H6) sirven para identificar los títulos de las diferentes secciones en las que se estructura un documento. El nivel empleado en cada encabezado es lo que definirá la estructura jerárquica de las secciones del documento. Por tanto, esta estructura de encabezados y los niveles empleados ha de ser correcta reflejando la estructura lógica del contenido de la página, identificando como encabezados todos los títulos de sección, sin emplear elementos de encabezado únicamente para crear efectos de presentación y sin saltarse niveles intermedios al descender en la jerarquía de encabezados (p. ej. sin pasar de un nivel de encabezado H2 a un nivel H4 en lugar de a un H3).

En este caso, se están produciendo saltos en los niveles de encabezado que deben ser solucionados.

Una estructura correcta de encabezados es de gran importancia ya que las aplicaciones de usuario y los productos de apoyo, como los lectores de pantalla, pueden proporcionar mecanismos especiales de navegación que permitan a los usuarios acceder de forma rápida a las distintas secciones que componen una página web (p. ej. mediante una índice o mapa del documento con accesos directos a las diferentes secciones del mismo).

| Línea | Columna | Código  |
|-------|---------|---|
| 309   | 30      | <pre> &lt;H4 class="panel-title"&gt; &lt;A data-parent="#accordion" data-toggle="collapse" href="#filterPanell"&gt;1. SELECCIONE EL PUNTO A CONSULTAR&lt;/A&gt; &lt;SPAN class="pull-right panel-collapse-clickable" data- parent="#accordion" data-toggle="collapse" href="#filterPanell"&gt; &lt;I class="glyphicon glyphicon-chevron-down"/&gt; &lt;/SPAN&gt; &lt;/H4&gt; </pre> |

### 1.2 Uso de encabezados

#### **Advertencia** Ausencia de un encabezado principal H1.

Los elementos de encabezado (H1...H6) sirven para identificar los títulos de las diferentes secciones en las que se estructura un documento. El nivel empleado en cada encabezado es lo que definirá la estructura jerárquica de las secciones del documento. Por tanto, esta estructura de encabezados y los niveles empleados ha de ser correcta reflejando la estructura lógica del contenido de la página, identificando como encabezados todos los títulos de sección, sin emplear elementos de encabezado únicamente para crear efectos de presentación y sin saltarse niveles intermedios al descender en la jerarquía de encabezados.

En todas las páginas debe haber al menos un encabezado de nivel H1 que se corresponda con el título principal del contenido de la página.

Una estructura correcta de encabezados es de gran importancia ya que las aplicaciones de usuario y los productos de apoyo, como los lectores de pantalla, pueden proporcionar mecanismos especiales de navegación que permitan a los usuarios acceder de forma rápida a las distintas secciones que componen una página web (p. ej. mediante una índice o mapa del documento con accesos directos a las diferentes secciones del mismo).

### 1.10 Formularios y estructura

#### **Advertencia** Uso de encabezados dentro de formularios para simular agrupaciones de campos de formulario.

Para agrupar los campos de formulario relacionados entre sí se ha de emplear el elemento FIELDSET y se debe identificar el grupo con una etiqueta indicada en el elemento LEGEND correspondiente (que ha de ser el primer elemento hijo del FIELDSET), en lugar de emplear encabezados dentro del formulario para simular dichas divisiones o agrupaciones de campos.

| Línea | Columna | Código   |
|-------|---------|--|
| 304   | 168     | <code>&lt;FORM action="/es/cuenca/redes-de-control/estadisticas-hidrologicas/visor-de-embalses/index.html" class="form-horizontal" id="visorEmbalses" method="get" name="frm"&gt;</code> |

## 1.10 Formularios y estructura

### **Problema** Grupos de botones de radio o casillas de verificación sin agrupar mediante FIELDSET.

Cuando en un formulario existen diferentes grupos de campos de formulario relacionados entre sí se deben marcar dichos grupos con el elemento FIELDSET y se debe identificar cada grupo con una etiqueta proporcionada en el elemento LEGEND correspondiente (que ha de ser el primer elemento hijo del FIELDSET). Esto es especialmente importante en los grupos de botones de radio y casillas de verificación. Si hay grupos de tres o más botones de radio o casillas de verificación (con el mismo name) entonces cada grupo se debe identificar con el elemento FIELDSET.

| Línea | Columna | Código   |
|-------|---------|--|
| 304   | 168     | <code>&lt;FORM action="/es/cuenca/redes-de-control/estadisticas-hidrologicas/visor-de-embalses/index.html" class="form-horizontal" id="visorEmbalses" method="get" name="frm"&gt;</code> |

## 1.12 Enlaces descriptivos

### **Problema** Enlaces cuyo texto está vacío.

El texto de los enlaces debe ser significativo y resultar útil para identificar la función o el destino de los mismos. En caso de necesitar algún tipo de información adicional ésta se podrá añadir por medio del atributo title, el cuál contendrá todo el texto del enlace además de dicha información adicional.

En todo caso, el texto de los enlaces no podrá estar vacío y en el caso de que su único contenido sea una imagen entonces ésta deberá tener un texto alternativo que sea significativo como texto del enlace.

| Línea | Columna | Código  |
|-------|---------|---|
| 53    | 84      | <code>&lt;A data-toggle="tooltip" href="javascript:" id="return-to-top" title="Ir Arriba"&gt;<br/>&lt;I aria-hidden="true" class="fas fa-angle-up" title="Ir arriba"/&gt;<br/>&lt;/A&gt;</code>                           |
| 60    | 136     | <code>&lt;A class="icon-header-rrss-left" href="https://www.youtube.com/channel/UC6nAlmZk8xkzAs4_J6qwasg" title="Canal de Youtube de la CHS"&gt;<br/>&lt;I class="fab fa-youtube-square fa-2x"/&gt;<br/>&lt;/A&gt;</code> |
| 69    | 135     | <code>&lt;A class="icon-header-rrss" href="https://confederacionhidrograficadelsegura.wordpress.com" title="Canal de Wordpress de la CHS"&gt;<br/>&lt;I class="fab fa-wordpress fa-2x"/&gt;<br/>&lt;/A&gt;</code>         |
| 78    | 116     | <code>&lt;A class="icon-header-rrss" href="https://es.linkedin.com/in/chsriosegura" title="Canal de LikedIn de la CHS"&gt;<br/>&lt;I class="fab fa-linkedin fa-2x"/&gt;<br/>&lt;/A&gt;</code>                             |

| Línea | Columna | Código  |
|-------|---------|---|
| 87    | 138     | <pre>&lt;A class="icon-header-rrss" href="https://www.facebook.com/confederacionhidrografica.delsegura" title="Canal de Facebook de la CHS"&gt; &lt;I class="fab fa-facebook-square fa-2x"/&gt; &lt;/A&gt;</pre>  |
| 96    | 109     | <pre>&lt;A class="icon-header-rrss" href="https://twitter.com/chsriosegura" title="Canal de Twitter de la CHS"&gt; &lt;I class="fab fa-twitter-square fa-2x"/&gt; &lt;/A&gt;</pre>  |
| 250   | 243     | <pre>&lt;A class="btn btn-fb" href="http://www.facebook.com/sharer.php?u=https://www.chsegura.es/es/cuenca/redes-de-control/estadisticas-hidrologicas/visor-de-embalses/index.html&amp;t=Consulta de series de embalses" role="button" target="_blank"&gt; &lt;SPAN aria-hidden="true" class="fab fa-facebook-f" title="Facebook"/&gt; &lt;/A&gt;</pre>       |
| 251   | 246     | <pre>&lt;A class="btn btn-tw" href="https://twitter.com/intent/tweet?text=Consulta de series de embalses&amp;url=https://www.chsegura.es/es/cuenca/redes-de-control/estadisticas-hidrologicas/visor-de-embalses/index.html" role="button" target="_blank"&gt; &lt;SPAN aria-hidden="true" class="fab fa-twitter-square" title="Twitter"/&gt; &lt;/A&gt;</pre> |
| 252   | 210     | <pre>&lt;A class="btn btn-li" href="http://www.linkedin.com/shareArticle?url=https://www.chsegura.es/es/cuenca/redes-de-control/estadisticas-hidrologicas/visor-de-embalses/index.html" role="button" target="_blank"&gt; &lt;SPAN aria-hidden="true" class="fab fa-linkedin" title="LinkedIn"/&gt; &lt;/A&gt;</pre>  |
| 253   | 209     | <pre>&lt;A class="btn btn-li" href="mailto:?subject=Consulta de series de embalses&amp;body=https://www.chsegura.es/es/cuenca/redes-de-control/estadisticas-hidrologicas/visor-de-embalses/index.html" role="button"&gt; &lt;SPAN aria-hidden="true" class="fas fa-envelope" title="eMail"/&gt; &lt;/A&gt;</pre>  |
| 454   | 136     | <pre>&lt;A class="icon-header-rrss-left" href="https://www.youtube.com/channel/UC6nAlmZk8xkzAs4_J6qwasg" title="Canal de Youtube de la CHS"&gt; &lt;I class="fab fa-youtube-square fa-2x"/&gt; &lt;/A&gt;</pre>   |
| 462   | 135     | <pre>&lt;A class="icon-header-rrss" href="https://confederacionhidrograficadelsegura.wordpress.com" title="Canal de Wordpress de la CHS"&gt; &lt;I class="fab fa-wordpress fa-2x"/&gt; &lt;/A&gt;</pre>   |
| 470   | 116     | <pre>&lt;A class="icon-header-rrss" href="https://es.linkedin.com/in/chsriosegura" title="Canal de LikedIn de la CHS"&gt; &lt;I class="fab fa-linkedin fa-2x"/&gt; &lt;/A&gt;</pre>   |
| 478   | 138     | <pre>&lt;A class="icon-header-rrss" href="https://www.facebook.com/confederacionhidrografica.delsegura" title="Canal de Facebook de la CHS"&gt; &lt;I class="fab fa-facebook-square fa-2x"/&gt; &lt;/A&gt;</pre>  |
| 486   | 109     | <pre>&lt;A class="icon-header-rrss" href="https://twitter.com/chsriosegura" title="Canal de Twitter de la CHS"&gt; &lt;I class="fab fa-twitter-square fa-2x"/&gt; &lt;/A&gt;</pre>  |

## 14.2. INCIDENCIAS.NIVEL DE ADECUACIÓN AA

### 2.4 Múltiples vías de navegación

**Advertencia Ausencia de un enlace al mapa web y de un buscador en el sitio.**

Como los usuarios pueden tener diferentes limitaciones o necesidades, para facilitar que todos puedan encontrar la información que buscan en un sitio web es necesario proporcionar mecanismos alternativos al menú de navegación principal. A algunos usuarios les puede resultar más útil o fácil consultar un mapa web o utilizar una función de búsqueda que interactuar con los menús de navegación.

Por este motivo, es necesario proporcionar algún método complementario de navegación como un mapa web o una opción de búsqueda en el sitio web.

**2.5 Independencia del dispositivo**

**Problema Indicador del foco del teclado no visible.**

El indicador del foco del teclado ha de ser visible de forma que los usuarios que empleen un navegador gráfico junto con un teclado o un dispositivo similar como medio de interacción (personas con discapacidades motrices) puedan ver la posición del foco mientras tabulan por los elementos de interacción de la página. Para ello ha de respetarse el indicador del foco usado por defecto en los navegadores (sin eliminarlo con propiedades como `outline: none`) y, en caso de modificarlo, será sólo para mejorar su visibilidad no para eliminarlo.

| Línea | Columna | Código   |
|-------|---------|--|
| 5     | 69826   | <code>https://maxcdn.bootstrapcdn.com/bootstrap/3.3.7/css/bootstrap.min.css outline:0</code> |
| 5     | 69826   | <code>https://maxcdn.bootstrapcdn.com/bootstrap/3.3.7/css/bootstrap.min.css outline:0</code> |
| 5     | 69826   | <code>https://maxcdn.bootstrapcdn.com/bootstrap/3.3.7/css/bootstrap.min.css outline:0</code> |
| 5     | 69826   | <code>https://maxcdn.bootstrapcdn.com/bootstrap/3.3.7/css/bootstrap.min.css outline:0</code> |
| 5     | 69826   | <code>https://maxcdn.bootstrapcdn.com/bootstrap/3.3.7/css/bootstrap.min.css outline:0</code> |
| 5     | 69826   | <code>https://maxcdn.bootstrapcdn.com/bootstrap/3.3.7/css/bootstrap.min.css outline:0</code> |
| 5     | 69826   | <code>https://maxcdn.bootstrapcdn.com/bootstrap/3.3.7/css/bootstrap.min.css outline:0</code> |
| 5     | 69826   | <code>https://maxcdn.bootstrapcdn.com/bootstrap/3.3.7/css/bootstrap.min.css outline:0</code> |

## 15. RESULTADOS: PÁGINA 11

|                              |   |
|------------------------------|---|
| Título                       | Noticias  |
| URL                          | <a href="https://www.chsegura.es/es/confederacion/prensa-publicaciones-y-difusion/noticias/">https://www.chsegura.es/es/confederacion/prensa-publicaciones-y-difusion/noticias/</a> |
| Puntuación media             | 6.60  |
| Nivel de adecuación estimado | No Válido   |

### Verificaciones. Nivel de adecuación A

| Verificación   | Valor     | Modalidad |
|--|-----------|-----------|
| 1.1 Existencia de alternativas textuales                     | 1         | Pasa      |
| 1.2 Uso de encabezados                                       | 0.5       | Pasa      |
| 1.3 Uso de listas  | 0         | Falla     |
| 1.4 Tablas de datos  | No aplica | Pasa      |
| 1.5 Agrupación estructural                                   | 1         | Pasa      |
| 1.6 Separación de contenido y presentación                   | 1         | Pasa      |
| 1.7 Identificación del idioma principal                      | 1         | Pasa      |
| 1.8 Navegación con javascript accesible y control de usuario | 1         | Pasa      |
| 1.9 Formularios y etiquetas                                  | 0         | Falla     |
| 1.10 Formularios y estructura                                | 1         | Pasa      |
| 1.11 Título de página y de marcos                            | 1         | Pasa      |
| 1.12 Enlaces descriptivos                                    | 0         | Falla     |
| 1.13 Cambios de contexto                                     | 1         | Pasa      |
| 1.14 Compatibilidad  | 1         | Pasa      |

### Verificaciones. Nivel de adecuación AA

| Verificación                                | Valor | Modalidad |
|---|-------|-----------|
| 2.1 Identificación de los cambios de idioma | 1     | Pasa      |
| 2.2 Legibilidad y contraste                 | 0     | Falla     |
| 2.3 Maquetación adaptable                   | 1     | Pasa      |
| 2.4 Múltiples vías de navegación            | 0     | Falla     |
| 2.5 Independencia del dispositivo           | 0     | Falla     |
| 2.6 Navegación consistente                  | 1     | Pasa      |



## 15.1. INCIDENCIAS.NIVEL DE ADECUACIÓN A

### 1.2 Uso de encabezados

#### **Advertencia** Ausencia de un encabezado principal H1.

Los elementos de encabezado (H1...H6) sirven para identificar los títulos de las diferentes secciones en las que se estructura un documento. El nivel empleado en cada encabezado es lo que definirá la estructura jerárquica de las secciones del documento. Por tanto, esta estructura de encabezados y los niveles empleados ha de ser correcta reflejando la estructura lógica del contenido de la página, identificando como encabezados todos los títulos de sección, sin emplear elementos de encabezado únicamente para crear efectos de presentación y sin saltarse niveles intermedios al descender en la jerarquía de encabezados.

En todas las páginas debe haber al menos un encabezado de nivel H1 que se corresponda con el título principal del contenido de la página.

Una estructura correcta de encabezados es de gran importancia ya que las aplicaciones de usuario y los productos de apoyo, como los lectores de pantalla, pueden proporcionar mecanismos especiales de navegación que permitan a los usuarios acceder de forma rápida a las distintas secciones que componen una página web (p. ej. mediante una índice o mapa del documento con accesos directos a las diferentes secciones del mismo).

### 1.3 Uso de listas

#### **Problema** Presencia de listas no ordenadas vacías.

Las listas no ordenadas se deben identificar mediante el elemento UL y cada uno de sus items mediante elementos LI, que siempre deben aparecer.

No deben emplearse elementos de lista UL que carezcan de items. Si en un momento dado una lista carece de items entonces en lugar de mostrarse como una lista sin elementos hijos (sin elementos LI) deberá eliminarse de la página.

La estructura de las listas ha de ser correcta para asegurar que éstas se interpretan adecuadamente por los productos de apoyo, como los lectores de pantalla.

| Línea | Columna | Código        |
|-------|---------|---------------|
| 245   | 6       | <UL><br></UL> |

### 1.9 Formularios y etiquetas

#### **Problema** No se realiza la asociación explícita adecuadamente entre controles y etiquetas.

La asociación explícita elimina la dependencia en la colocación de la etiqueta y su control, ya que los agentes de usuario los asociarán automáticamente.

Para realizar dicha asociación se debe utilizar el elemento LABEL con el atributo for, de forma que el valor del atributo id de cada control coincida con el valor del atributo for de su respectiva etiqueta, pudiendo emplearse una única vez el mismo valor del atributo id.

Todas las etiquetas (elementos LABEL) deben estar asociadas explícitamente con un único campo de formulario.

| Línea | Columna | Código                                      |
|-------|---------|---|
| 203   | 21      | <LABEL for="q">                             |
| 253   | 51      | <LABEL class="text-fromNormSequia" for="q"> |

## 1.9 Formularios y etiquetas

**Problema** Elementos con atributos `aria-label` o `aria-labelledby` coinciden o contiene la etiqueta visible del campo.

El nombre accesible proporcionado a través de los atributos `aria-label` y `aria-labelledby` debe coincidir o contener el texto de la etiqueta visible. Esto es necesario para que los usuarios que emplean navegadores gráficos pero interactúan mediante sistemas de reconocimiento de voz puedan seleccionar o activar los elementos de la página empleando el mismo texto que se emplea para etiquetarlos visualmente.

| Línea | Columna | Código   |
|-------|---------|--|
| 204   | 132     | <code>&lt;INPUT aria-label="buscar" class="search-query form-control" id="q" name="q" placeholder="Buscar [...]" type="text" value=""&gt;</code> |

## 1.12 Enlaces descriptivos

**Problema** Enlaces cuyo texto está vacío.

El texto de los enlaces debe ser significativo y resultar útil para identificar la función o el destino de los mismos. En caso de necesitar algún tipo de información adicional ésta se podrá añadir por medio del atributo `title`, el cuál contendrá todo el texto del enlace además de dicha información adicional.

En todo caso, el texto de los enlaces no podrá estar vacío y en el caso de que su único contenido sea una imagen entonces ésta deberá tener un texto alternativo que sea significativo como texto del enlace.

*Se han mostrado 20 ejemplos de un total de 51*

| Línea | Columna | Código   |
|-------|---------|--|
| 53    | 84      | <code>&lt;A data-toggle="tooltip" href="javascript:" id="return-to-top" title="Ir Arriba"&gt;<br/>&lt;I aria-hidden="true" class="fas fa-angle-up" title="Ir arriba"/&gt;<br/>&lt;/A&gt;</code>                            |
| 60    | 136     | <code>&lt;A class="icon-header-rrss-left" href="https://www.youtube.com/channel/UC6nAlmZk8xkzAs4_J6qwasg" title="Canal de Youtube de la CHS"&gt;<br/>&lt;I class="fab fa-youtube-square fa-2x"/&gt;<br/>&lt;/A&gt;</code>  |
| 69    | 135     | <code>&lt;A class="icon-header-rrss" href="https://confederacionhidrograficadelsegura.wordpress.com" title="Canal de Wordpress de la CHS"&gt;<br/>&lt;I class="fab fa-wordpress fa-2x"/&gt;<br/>&lt;/A&gt;</code>          |
| 78    | 116     | <code>&lt;A class="icon-header-rrss" href="https://es.linkedin.com/in/chsriosegura" title="Canal de LikedIn de la CHS"&gt;<br/>&lt;I class="fab fa-linkedin fa-2x"/&gt;<br/>&lt;/A&gt;</code>                              |
| 87    | 138     | <code>&lt;A class="icon-header-rrss" href="https://www.facebook.com/confederacionhidrografica.delsegura" title="Canal de Facebook de la CHS"&gt;<br/>&lt;I class="fab fa-facebook-square fa-2x"/&gt;<br/>&lt;/A&gt;</code> |
| 96    | 109     | <code>&lt;A class="icon-header-rrss" href="https://twitter.com/chsriosegura" title="Canal de Twitter de la CHS"&gt;<br/>&lt;I class="fab fa-twitter-square fa-2x"/&gt;<br/>&lt;/A&gt;</code>                               |

| Línea | Columna | Código  |
|-------|---------|---|
| 302   | 676     | <pre> &lt;A href="http://www.facebook.com/sharer.php?u=https://www.chsegura.es/es/ confederacion/prensa-publicaciones-y-difusion/noticias/Celebrado-el- taller-de-participacion-activa-sobre-el-cambio-climatico-y-fenomenos- extremos-para-la-elaboracion-del-Esquema-de-Temas-Importantes-del- futuro-Plan-Hidrologico-que-se-ha-tenido-que-celebrar-via-telematica- como-consecuencia-del-COVID-19."&amp;t=Celebrado el taller de participación activa sobre el cambio climático y fenómenos extremos para la elaboración del Esquema de Temas Importantes del futuro Plan Hidrológico, que se ha tenido que celebrar vía telemática como consecuencia del COVID-19." target="_blank"&gt; &lt;SPAN aria-hidden="true" class="fab fa-facebook-square" title="Facebook"/&gt; &lt;/A&gt; </pre>   |
| 303   | 678     | <pre> &lt;A href="https://twitter.com/intent/tweet?text=Celebrado el taller de participación activa sobre el cambio climático y fenómenos extremos para la elaboración del Esquema de Temas Importantes del futuro Plan Hidrológico, que se ha tenido que celebrar vía telemática como consecuencia del COVID- 19.&amp;url=https://www.chsegura.es/es/confederacion/prensa- publicaciones-y-difusion/noticias/Celebrado-el-taller-de- participacion-activa-sobre-el-cambio-climatico-y-fenomenos-extremos- para-la-elaboracion-del-Esquema-de-Temas-Importantes-del-futuro-Plan- Hidrologico-que-se-ha-tenido-que-celebrar-via-telematica-como- consecuencia-del-COVID-19./" target="_blank"&gt; &lt;SPAN aria-hidden="true" class="fab fa-twitter-square" title="Twitter"/&gt; &lt;/A&gt; </pre> |
| 304   | 424     | <pre> &lt;A href="http://www.linkedin.com/shareArticle?url=https://www.chsegura.e s/es/confederacion/prensa-publicaciones-y- difusion/noticias/Celebrado-el-taller-de-participacion-activa-sobre- el-cambio-climatico-y-fenomenos-extremos-para-la-elaboracion-del- Esquema-de-Temas-Importantes-del-futuro-Plan-Hidrologico-que-se-ha- tenido-que-celebrar-via-telematica-como-consecuencia-del-COVID-19./" target="_blank"&gt; &lt;SPAN aria-hidden="true" class="fab fa-linkedin" title="LinkedIn"/&gt; &lt;/A&gt; </pre>  |
| 305   | 639     | <pre> &lt;A href="mailto:?subject=Celebrado el taller de participación activa sobre el cambio climático y fenómenos extremos para la elaboración del Esquema de Temas Importantes del futuro Plan Hidrológico, que se ha tenido que celebrar vía telemática como consecuencia del COVID- 19.&amp;body=https://www.chsegura.es/es/confederacion/prensa- publicaciones-y-difusion/noticias/Celebrado-el-taller-de- participacion-activa-sobre-el-cambio-climatico-y-fenomenos-extremos- para-la-elaboracion-del-Esquema-de-Temas-Importantes-del-futuro-Plan- Hidrologico-que-se-ha-tenido-que-celebrar-via-telematica-como- consecuencia-del-COVID-19./"&gt; &lt;SPAN aria-hidden="true" class="fas fa-envelope" title="eMail"/&gt; &lt;/A&gt; </pre>  |
| 325   | 416     | <pre> &lt;A href="http://www.facebook.com/sharer.php?u=https://www.chsegura.es/es/ confederacion/prensa-publicaciones-y-difusion/noticias/El- presidente-de-la-CHS-Mario-Urrea-asiste-a-un-encuentro-con-los- empresarios-de-Alicante-CEV-para-exponerles-los-ETI/&amp;t=El presidente de la CHS, Mario Urrea asiste a un encuentro con los empresarios de Alicante, CEV, para exponerles los ETI" target="_blank"&gt; &lt;SPAN aria-hidden="true" class="fab fa-facebook-square" title="Facebook"/&gt; &lt;/A&gt; </pre>   |
| 326   | 418     | <pre> &lt;A href="https://twitter.com/intent/tweet?text=El presidente de la CHS, Mario Urrea asiste a un encuentro con los empresarios de Alicante, CEV, para exponerles los ETI&amp;url=https://www.chsegura.es/es/confederacion/prensa- publicaciones-y-difusion/noticias/El-presidente-de-la-CHS-Mario- Urrea-asiste-a-un-encuentro-con-los-empresarios-de-Alicante-CEV-para- exponerles-los-ETI/" target="_blank"&gt; &lt;SPAN aria-hidden="true" class="fab fa-twitter-square" title="Twitter"/&gt; &lt;/A&gt; </pre>  |

| Línea | Columna | Código  |
|-------|---------|---|
| 327   | 293     | <pre>&lt;A href="http://www.linkedin.com/shareArticle?url=https://www.chsegura.es/es/confederacion/prensa-publicaciones-y-difusion/noticias/El-presidente-de-la-CHS-Mario-Urrea-asiste-a-un-encuentro-con-los-empresarios-de-Alicante-CEV-para-exponerles-los-ETI/" target="_blank"&gt; &lt;SPAN aria-hidden="true" class="fab fa-linkedin" title="LinkedIn"/&gt; &lt;/A&gt;</pre>  |
| 328   | 379     | <pre>&lt;A href="mailto:?subject=El presidente de la CHS, Mario Urrea asiste a un encuentro con los empresarios de Alicante, CEV, para exponerles los ETI&amp;amp;body=https://www.chsegura.es/es/confederacion/prensa-publicaciones-y-difusion/noticias/El-presidente-de-la-CHS-Mario-Urrea-asiste-a-un-encuentro-con-los-empresarios-de-Alicante-CEV-para-exponerles-los-ETI/"&gt; &lt;SPAN aria-hidden="true" class="fas fa-envelope" title="eMail"/&gt; &lt;/A&gt;</pre>  |
| 348   | 366     | <pre>&lt;A href="http://www.facebook.com/sharer.php?u=https://www.chsegura.es/es/confederacion/prensa-publicaciones-y-difusion/noticias/El-Presidente-de-la-CHS-Mario-Urrea-se-ha-reunido-esta-manana-con-la-Fundacion-Sierra-Minera./&amp;amp;t=El Presidente de la CHS, Mario Urrea se ha reunido esta mañana con la Fundación Sierra Minera." target="_blank"&gt; &lt;SPAN aria-hidden="true" class="fab fa-facebook-square" title="Facebook"/&gt; &lt;/A&gt;</pre>  |
| 349   | 368     | <pre>&lt;A href="https://twitter.com/intent/tweet?text=El Presidente de la CHS, Mario Urrea se ha reunido esta mañana con la Fundación Sierra Minera.&amp;amp;url=https://www.chsegura.es/es/confederacion/prensa-publicaciones-y-difusion/noticias/El-Presidente-de-la-CHS-Mario-Urrea-se-ha-reunido-esta-manana-con-la-Fundacion-Sierra-Minera./" target="_blank"&gt; &lt;SPAN aria-hidden="true" class="fab fa-twitter-square" title="Twitter"/&gt; &lt;/A&gt;</pre>   |
| 350   | 269     | <pre>&lt;A href="http://www.linkedin.com/shareArticle?url=https://www.chsegura.es/es/confederacion/prensa-publicaciones-y-difusion/noticias/El-Presidente-de-la-CHS-Mario-Urrea-se-ha-reunido-esta-manana-con-la-Fundacion-Sierra-Minera./" target="_blank"&gt; &lt;SPAN aria-hidden="true" class="fab fa-linkedin" title="LinkedIn"/&gt; &lt;/A&gt;</pre>  |
| 351   | 329     | <pre>&lt;A href="mailto:?subject=El Presidente de la CHS, Mario Urrea se ha reunido esta mañana con la Fundación Sierra Minera.&amp;amp;body=https://www.chsegura.es/es/confederacion/prensa-publicaciones-y-difusion/noticias/El-Presidente-de-la-CHS-Mario-Urrea-se-ha-reunido-esta-manana-con-la-Fundacion-Sierra-Minera./"&gt; &lt;SPAN aria-hidden="true" class="fas fa-envelope" title="eMail"/&gt; &lt;/A&gt;</pre>  |
| 371   | 663     | <pre>&lt;A href="http://www.facebook.com/sharer.php?u=https://www.chsegura.es/es/confederacion/prensa-publicaciones-y-difusion/noticias/El-presidente-de-la-CHS-ha-inaugurado-la-Mesa-Territorial-Comarcas-Andalucia-Segura-para-la-elaboracion-del-Eschema-de-Temas-Importantes-del-futuro-Plan-Hidrologico-que-se-ha-tenido-que-celebrar-via-telematica-como-consecuencia-del-COVID-19./&amp;amp;t=El presidente de la CHS, ha inaugurado la Mesa Territorial Comarcas Andalucía-Segura para la elaboración del Esquema de Temas Importantes del futuro Plan Hidrológico, que se ha tenido que celebrar vía telemática como consecuencia del COVID-19." target="_blank"&gt; &lt;SPAN aria-hidden="true" class="fab fa-facebook-square" title="Facebook"/&gt; &lt;/A&gt;</pre> |

| Línea | Columna | Código   |
|-------|---------|--|
| 372   | 665     | <pre>&lt;A href="https://twitter.com/intent/tweet?text=El presidente de la CHS, ha inaugurado la Mesa Territorial Comarcas Andalucía-Segura para la elaboración del Esquema de Temas Importantes del futuro Plan Hidrológico, que se ha tenido que celebrar vía telemática como consecuencia del COVID-19.&amp;url=https://www.chsegura.es/es/confederacion/prensa-publicaciones-y-difusion/noticias/El-presidente-de-la-CHS-ha-inaugurado-la-Mesa-Territorial-Comarcas-Andalucia-Segura-para-la-elaboracion-del-Esquema-de-Temas-Importantes-del-futuro-Plan-Hidrologico-que-se-ha-tenido-que-celebrar-via-telematica-como-consecuencia-del-COVID-19./" target="_blank"&gt; &lt;SPAN aria-hidden="true" class="fab fa-twitter-square" title="Twitter"/&gt; &lt;/A&gt;</pre> |
| 373   | 417     | <pre>&lt;A href="http://www.linkedin.com/shareArticle?url=https://www.chsegura.es/es/confederacion/prensa-publicaciones-y-difusion/noticias/El-presidente-de-la-CHS-ha-inaugurado-la-Mesa-Territorial-Comarcas-Andalucia-Segura-para-la-elaboracion-del-Esquema-de-Temas-Importantes-del-futuro-Plan-Hidrologico-que-se-ha-tenido-que-celebrar-via-telematica-como-consecuencia-del-COVID-19./" target="_blank"&gt; &lt;SPAN aria-hidden="true" class="fab fa-linkedin" title="LinkedIn"/&gt; &lt;/A&gt;</pre>   |

## 1.12 Enlaces descriptivos

**Problema** Enlaces cuyo texto es demasiado largo y, por tanto, poco significativo.

El texto de los enlaces debe ser significativo y resultar útil para identificar la función o el destino de los mismos. Para ello, dicho texto además ha de ser breve y conciso. Salvo excepciones (enlaces a leyes u otros contenidos de tipo legal en los que se emplea su título como texto del enlace) si el texto de un enlace es demasiado largo, extendiéndose por varias líneas, dificultará su legibilidad y comprensión para algunos usuarios dejando así de ser significativo.

| Línea | Columna | Código  |
|-------|---------|---|
| 388   | 329     | <pre>&lt;A href="/es/confederacion/prensa-publicaciones-y-difusion/noticias/El-presidente-de-la-CHS-ha-inaugurado-la-Mesa-Territorial-Vegas-Alta-y-Media-y-las-Comarcas-Costeras-de-la-Comunidad-Autonomade-la-Region-de-Murcia-para-la-elaboracion-del-Esquema-de-Temas-Importantes-del-futuro-Plan-Hidrologico-que-se-ha-tenido-que/"&gt; El presidente de la CHS, ha inaugurado la Mesa Territorial Vegas Alta y Media y las Comarcas Costeras de la Comunidad Autónoma de la Región de Murcia para la elaboración del Esquema de Temas Importantes del futuro Plan Hidrológico, que se ha tenido que celebrar vía telemática como consecuencia del COVID-19. &lt;/A&gt;</pre> |
| 434   | 329     | <pre>&lt;A href="/es/confederacion/prensa-publicaciones-y-difusion/noticias/El-presidente-de-la-CHS-ha-inaugurado-esta-manana-la-Mesa-Territorial-de-la-Vega-Baja-de-la-cuenca-del-Segura-para-la-elaboracion-del-Esquema-de-Temas-Importantes-del-futuro-Plan-Hidrologico-que-con-motivo-del-COVID-19-se-ha-celebrado-telematicamente/"&gt; El presidente de la CHS, ha inaugurado esta mañana la Mesa Territorial de la Vega Baja de la cuenca del Segurapara la elaboración del Esquema de Temas Importantes del futuro Plan Hidrológico, que con motivo del COVID-19 se ha celebrado telemáticamente. &lt;/A&gt;</pre>  |

## 15.2. INCIDENCIAS.NIVEL DE ADECUACIÓN AA

### 2.2 Legibilidad y contraste

**Problema** **Contraste insuficiente entre el color de primer plano y el color de fondo.**

Las combinaciones de color de primer plano (propiedad color) y de color de fondo (propiedad background-color o background ) en una misma regla de las hojas de estilo deben tener un contraste suficiente.

El ratio de contraste entre el color de primer plano y el color de fondo ha de ser de al menos 4,5:1 para texto normal (inferior a 14pt y negrita o 18pt) y de 3:1 para texto grande (superior a 14pt y negrita o 18pt).

Para comprobar el correcto contraste entre los colores de primer plano y los colores de fondo se puede emplear la herramienta Contrast Analyser basada en el algoritmo del W3C para comprobar los ratios de contraste. Esta herramienta está disponible en: <http://www.paciellogroup.com/resources/contrast-analyser.html>.

Esta comprobación sólo analiza los selectores de CSS que tienen definido de forma explícita un color de primer plano y un color de fondo.

| Línea | Columna | Código   |
|-------|---------|--|
| 1500  | 1       | <code>https://www.chsegura.es/export/system/modules/es.chs.www.content/resources/css/main.css(ratio:1.36) pagination&gt;li&gt;a:focus, .pagination&gt;li&gt;a:hover, .pagination&gt;li&gt;span:focus, .pagination li span:hover</code> |
| 2495  | 9       | <code>https://www.chsegura.es/export/system/modules/es.chs.www.content/resources/css/main.css(ratio:1.72) .twitter:hover a</code>  |
| 1500  | 1       | <code>https://www.chsegura.es/export/system/modules/es.chs.www.content/resources/css/main.css(ratio:1.36) pagination&gt;li&gt;a:focus, .pagination&gt;li&gt;a:hover, .pagination&gt;li&gt;span:focus, .pagination li span:hover</code> |
| 2495  | 9       | <code>https://www.chsegura.es/export/system/modules/es.chs.www.content/resources/css/main.css(ratio:1.72) .twitter:hover a</code>  |

**2.4 Múltiples vías de navegación**

**Advertencia** **Ausencia de un enlace al mapa web y de un buscador en el sitio.**

Como los usuarios pueden tener diferentes limitaciones o necesidades, para facilitar que todos puedan encontrar la información que buscan en un sitio web es necesario proporcionar mecanismos alternativos al menú de navegación principal. A algunos usuarios les puede resultar más útil o fácil consultar un mapa web o utilizar una función de búsqueda que interactuar con los menús de navegación.

Por este motivo, es necesario proporcionar algún método complementario de navegación como un mapa web o una opción de búsqueda en el sitio web.

**2.5 Independencia del dispositivo**

**Problema** **Indicador del foco del teclado no visible.**

El indicador del foco del teclado ha de ser visible de forma que los usuarios que empleen un navegador gráfico junto con un teclado o un dispositivo similar como medio de interacción (personas con discapacidades motrices) puedan ver la posición del foco mientras tabulan por los elementos de interacción de la página. Para ello ha de respetarse el indicador del foco usado por defecto en los navegadores (sin eliminarlo con propiedades como outline: none) y, en caso de modificarlo, será sólo para mejorar su visibilidad no para eliminarlo.



| Línea | Columna | Código   |
|-------|---------|--|
| 5     | 69826   | <a href="https://maxcdn.bootstrapcdn.com/bootstrap/3.3.7/css/bootstrap.min.css">https://maxcdn.bootstrapcdn.com/bootstrap/3.3.7/css/bootstrap.min.css</a><br>outline:0 |
| 5     | 69826   | <a href="https://maxcdn.bootstrapcdn.com/bootstrap/3.3.7/css/bootstrap.min.css">https://maxcdn.bootstrapcdn.com/bootstrap/3.3.7/css/bootstrap.min.css</a><br>outline:0 |
| 5     | 69826   | <a href="https://maxcdn.bootstrapcdn.com/bootstrap/3.3.7/css/bootstrap.min.css">https://maxcdn.bootstrapcdn.com/bootstrap/3.3.7/css/bootstrap.min.css</a><br>outline:0 |
| 5     | 69826   | <a href="https://maxcdn.bootstrapcdn.com/bootstrap/3.3.7/css/bootstrap.min.css">https://maxcdn.bootstrapcdn.com/bootstrap/3.3.7/css/bootstrap.min.css</a><br>outline:0 |
| 5     | 69826   | <a href="https://maxcdn.bootstrapcdn.com/bootstrap/3.3.7/css/bootstrap.min.css">https://maxcdn.bootstrapcdn.com/bootstrap/3.3.7/css/bootstrap.min.css</a><br>outline:0 |
| 5     | 69826   | <a href="https://maxcdn.bootstrapcdn.com/bootstrap/3.3.7/css/bootstrap.min.css">https://maxcdn.bootstrapcdn.com/bootstrap/3.3.7/css/bootstrap.min.css</a><br>outline:0 |
| 5     | 69826   | <a href="https://maxcdn.bootstrapcdn.com/bootstrap/3.3.7/css/bootstrap.min.css">https://maxcdn.bootstrapcdn.com/bootstrap/3.3.7/css/bootstrap.min.css</a><br>outline:0 |



## 16. RESULTADOS: PÁGINA 12

|                              |   |
|------------------------------|---|
| Título                       | El presidente de la CHS, Mario Urrea asiste a un encuentro con los empresarios de Alicante, CEV, para exponerles los ETI  |
| URL                          | <a href="https://www.chsegura.es/es/confederacion/prensa-publicaciones-y-difusion/noticias/El-presidente-de-la-CHS-Mario-Urrea-asiste-a-un-encuentro-con-los-empresarios-de-Alicante-CEV-para-exponerles-los-ETI/">https://www.chsegura.es/es/confederacion/prensa-publicaciones-y-difusion/noticias/El-presidente-de-la-CHS-Mario-Urrea-asiste-a-un-encuentro-con-los-empresarios-de-Alicante-CEV-para-exponerles-los-ETI/</a> |
| Puntuación media             | 7.60  |
| Nivel de adecuación estimado | AA  |

### Verificaciones. Nivel de adecuación A

| Verificación   | Valor     | Modalidad |
|--|-----------|-----------|
| 1.1 Existencia de alternativas textuales                     | 0         | Falla     |
| 1.2 Uso de encabezados                                       | 0.5       | Pasa      |
| 1.3 Uso de listas  | 1         | Pasa      |
| 1.4 Tablas de datos  | No aplica | Pasa      |
| 1.5 Agrupación estructural                                   | 1         | Pasa      |
| 1.6 Separación de contenido y presentación                   | 1         | Pasa      |
| 1.7 Identificación del idioma principal                      | 1         | Pasa      |
| 1.8 Navegación con javascript accesible y control de usuario | 1         | Pasa      |
| 1.9 Formularios y etiquetas                                  | 1         | Pasa      |
| 1.10 Formularios y estructura                                | 1         | Pasa      |
| 1.11 Título de página y de marcos                            | 1         | Pasa      |
| 1.12 Enlaces descriptivos                                    | 0         | Falla     |
| 1.13 Cambios de contexto                                     | 1         | Pasa      |
| 1.14 Compatibilidad  | 1         | Pasa      |

### Verificaciones. Nivel de adecuación AA

| Verificación                                | Valor | Modalidad |
|---|-------|-----------|
| 2.1 Identificación de los cambios de idioma | 1     | Pasa      |
| 2.2 Legibilidad y contraste                 | 1     | Pasa      |
| 2.3 Maquetación adaptable                   | 1     | Pasa      |
| 2.4 Múltiples vías de navegación            | 0     | Falla     |
| 2.5 Independencia del dispositivo           | 0     | Falla     |
| 2.6 Navegación consistente                  | 1     | Pasa      |



## 16.1. INCIDENCIAS.NIVEL DE ADECUACIÓN A

### 1.1 Existencia de alternativas textuales

**Problema** **Imágenes sin alternativa textual.**

Todos los elementos no textuales deben disponer de una alternativa textual que transmita la misma información a los usuarios que no pueden ver el elemento, como los usuarios de lectores de pantalla o de navegadores de texto.

| Línea | Columna | Código  |
|-------|---------|---|
| 290   | 60      | <code>&lt;IMG class="imagepreview" src="" style="width: 100%;"&gt;</code> |

### 1.2 Uso de encabezados

**Advertencia** **Ausencia de un encabezado principal H1.**

Los elementos de encabezado (H1...H6) sirven para identificar los títulos de las diferentes secciones en las que se estructura un documento. El nivel empleado en cada encabezado es lo que definirá la estructura jerárquica de las secciones del documento. Por tanto, esta estructura de encabezados y los niveles empleados ha de ser correcta reflejando la estructura lógica del contenido de la página, identificando como encabezados todos los títulos de sección, sin emplear elementos de encabezado únicamente para crear efectos de presentación y sin saltarse niveles intermedios al descender en la jerarquía de encabezados.

En todas las páginas debe haber al menos un encabezado de nivel H1 que se corresponda con el título principal del contenido de la página.

Una estructura correcta de encabezados es de gran importancia ya que las aplicaciones de usuario y los productos de apoyo, como los lectores de pantalla, pueden proporcionar mecanismos especiales de navegación que permitan a los usuarios acceder de forma rápida a las distintas secciones que componen una página web (p. ej. mediante una índice o mapa del documento con accesos directos a las diferentes secciones del mismo).

### 1.12 Enlaces descriptivos

**Problema** **Enlaces cuyo contenido solo consiste en una imagen y la imagen tiene alt vacío.**

El texto de los enlaces debe ser significativo y resultar útil para identificar la función o el destino de los mismos. En caso de necesitar algún tipo de información adicional ésta se podrá añadir por medio del atributo title, el cuál contendrá todo el texto del enlace además de dicha información adicional.

En todo caso, el texto de los enlaces no podrá estar vacío y en el caso de que su único contenido sea una imagen entonces ésta deberá tener un texto alternativo que sea significativo como texto del enlace.

| Línea | Columna | Código   |
|-------|---------|--|
| 267   | 38      | <code>&lt;A class="pop" href="#"&gt;<br/>&lt;IMG alt="" class="img-centrada-pag-interna img-responsive" src="/export/sites/chs/descargas/informaciongeneral/comunicacion/noticias/img/IMG-20201007-WA0008.jpg_84346604.jpg"/&gt;<br/>&lt;/A&gt;</code> |

### 1.12 Enlaces descriptivos

**Problema** **Enlaces cuyo texto está vacío.**

El texto de los enlaces debe ser significativo y resultar útil para identificar la función o el destino de los mismos. En caso de necesitar algún tipo de información adicional ésta se podrá añadir por medio del atributo title, el cuál contendrá todo el texto del enlace además de dicha información adicional.

En todo caso, el texto de los enlaces no podrá estar vacío y en el caso de que su único contenido sea una imagen entonces ésta deberá tener un texto alternativo que sea significativo como texto del enlace.

| Línea | Columna | Código  |
|-------|---------|---|
| 53    | 84      | <pre>&lt;A data-toggle="tooltip" href="javascript:" id="return-to-top" title="Ir Arriba"&gt; &lt;I aria-hidden="true" class="fas fa-angle-up" title="Ir arriba"/&gt; &lt;/A&gt;</pre>   |
| 60    | 136     | <pre>&lt;A class="icon-header-rrss-left" href="https://www.youtube.com/channel/UC6nAlmZk8xkzAs4_J6qwasg" title="Canal de Youtube de la CHS"&gt; &lt;I class="fab fa-youtube-square fa-2x"/&gt; &lt;/A&gt;</pre>   |
| 69    | 135     | <pre>&lt;A class="icon-header-rrss" href="https://confederacionhidrograficadelsegura.wordpress.com" title="Canal de Wordpress de la CHS"&gt; &lt;I class="fab fa-wordpress fa-2x"/&gt; &lt;/A&gt;</pre>   |
| 78    | 116     | <pre>&lt;A class="icon-header-rrss" href="https://es.linkedin.com/in/chsriosegura" title="Canal de LikedIn de la CHS"&gt; &lt;I class="fab fa-linkedin fa-2x"/&gt; &lt;/A&gt;</pre>   |
| 87    | 138     | <pre>&lt;A class="icon-header-rrss" href="https://www.facebook.com/confederacionhidrografica.delsegura" title="Canal de Facebook de la CHS"&gt; &lt;I class="fab fa-facebook-square fa-2x"/&gt; &lt;/A&gt;</pre>  |
| 96    | 109     | <pre>&lt;A class="icon-header-rrss" href="https://twitter.com/chsriosegura" title="Canal de Twitter de la CHS"&gt; &lt;I class="fab fa-twitter-square fa-2x"/&gt; &lt;/A&gt;</pre>  |
| 248   | 428     | <pre>&lt;A class="btn btn-fb" href="http://www.facebook.com/sharer.php?u=https://www.chsegura.es/es/confederacion/prensa-publicaciones-y-difusion/noticias/El-presidente-de-la-CHS-Mario-Urrea-asiste-a-un-encuentro-con-los-empresarios-de-Alicante-CEV-para-exponerles-los-ETI/&amp;t=El-presidente-de-la-CHS-Mario-Urrea-asiste-a-un-encuentro-con-los-empresarios-de-Alicante-CEV-para-exponerles-los-ETI" role="button" target="_blank"&gt; &lt;SPAN aria-hidden="true" class="fab fa-facebook-f" title="Facebook"/&gt; &lt;/A&gt;</pre>       |
| 249   | 431     | <pre>&lt;A class="btn btn-tw" href="https://twitter.com/intent/tweet?text=El-presidente-de-la-CHS-Mario-Urrea-asiste-a-un-encuentro-con-los-empresarios-de-Alicante-CEV-para-exponerles-los-ETI&amp;url=https://www.chsegura.es/es/confederacion/prensa-publicaciones-y-difusion/noticias/El-presidente-de-la-CHS-Mario-Urrea-asiste-a-un-encuentro-con-los-empresarios-de-Alicante-CEV-para-exponerles-los-ETI/" role="button" target="_blank"&gt; &lt;SPAN aria-hidden="true" class="fab fa-twitter-square" title="Twitter"/&gt; &lt;/A&gt;</pre> |
| 250   | 305     | <pre>&lt;A class="btn btn-li" href="http://www.linkedin.com/shareArticle?url=https://www.chsegura.es/es/confederacion/prensa-publicaciones-y-difusion/noticias/El-presidente-de-la-CHS-Mario-Urrea-asiste-a-un-encuentro-con-los-empresarios-de-Alicante-CEV-para-exponerles-los-ETI/" role="button" target="_blank"&gt; &lt;SPAN aria-hidden="true" class="fab fa-linkedin" title="LinkedIn"/&gt; &lt;/A&gt;</pre>   |

| Línea | Columna | Código  |
|-------|---------|---|
| 251   | 394     | <pre>&lt;A class="btn btn-li" href="mailto:?subject=El presidente de la CHS, Mario Urrea asiste a un encuentro con los empresarios de Alicante, CEV, para exponerles los ETI&amp;amp;body=https://www.chsegura.es/es/confederacion/prensa-publicaciones-y-difusion/noticias/El-presidente-de-la-CHS-Mario-Urrea-asiste-a-un-encuentro-con-los-empresarios-de-Alicante-CEV-para-exponerles-los-ETI/" role="button"&gt; &lt;SPAN aria-hidden="true" class="fas fa-envelope" title="eMail"/&gt; &lt;/A&gt;</pre> |
| 267   | 38      | <pre>&lt;A class="pop" href="#"&gt; &lt;IMG alt="" class="img-centrada-pag-interna img-responsive" src="/export/sites/chs/descargas/informaciongeneral/comunicacion/noticias/img/IMG-20201007-WA0008.jpg_84346604.jpg"/&gt; &lt;/A&gt;</pre>  |
| 275   | 49      | <pre>&lt;A href="#" /&gt;</pre>   |
| 371   | 136     | <pre>&lt;A class="icon-header-rrss-left" href="https://www.youtube.com/channel/UC6nAlmZk8xkzAs4_J6qwasg" title="Canal de Youtube de la CHS"&gt; &lt;I class="fab fa-youtube-square fa-2x"/&gt; &lt;/A&gt;</pre>   |
| 379   | 135     | <pre>&lt;A class="icon-header-rrss" href="https://confederacionhidrograficadelsegura.wordpress.com" title="Canal de Wordpress de la CHS"&gt; &lt;I class="fab fa-wordpress fa-2x"/&gt; &lt;/A&gt;</pre>   |
| 387   | 116     | <pre>&lt;A class="icon-header-rrss" href="https://es.linkedin.com/in/chsriosegura" title="Canal de LikedIn de la CHS"&gt; &lt;I class="fab fa-linkedin fa-2x"/&gt; &lt;/A&gt;</pre>   |
| 395   | 138     | <pre>&lt;A class="icon-header-rrss" href="https://www.facebook.com/confederacionhidrografica.delsegura" title="Canal de Facebook de la CHS"&gt; &lt;I class="fab fa-facebook-square fa-2x"/&gt; &lt;/A&gt;</pre>  |
| 403   | 109     | <pre>&lt;A class="icon-header-rrss" href="https://twitter.com/chsriosegura" title="Canal de Twitter de la CHS"&gt; &lt;I class="fab fa-twitter-square fa-2x"/&gt; &lt;/A&gt;</pre>  |

## 16.2. INCIDENCIAS.NIVEL DE ADECUACIÓN AA

### 2.4 Múltiples vías de navegación

#### **Advertencia** Ausencia de un enlace al mapa web y de un buscador en el sitio.

Como los usuarios pueden tener diferentes limitaciones o necesidades, para facilitar que todos puedan encontrar la información que buscan en un sitio web es necesario proporcionar mecanismos alternativos al menú de navegación principal. A algunos usuarios les puede resultar más útil o fácil consultar un mapa web o utilizar una función de búsqueda que interactuar con los menús de navegación.

Por este motivo, es necesario proporcionar algún método complementario de navegación como un mapa web o una opción de búsqueda en el sitio web.

### 2.5 Independencia del dispositivo

#### **Problema** Indicador del foco del teclado no visible.

El indicador del foco del teclado ha de ser visible de forma que los usuarios que empleen un navegador gráfico junto con un teclado o un dispositivo similar como medio de interacción (personas con discapacidades motrices) puedan ver la posición del foco mientras tabulan por los elementos de interacción de la página. Para ello ha de respetarse el indicador del foco usado por defecto en los navegadores (sin eliminarlo con propiedades como `outline: none`) y, en caso de modificarlo, será sólo para mejorar su visibilidad no para eliminarlo.

| Línea | Columna | Código   |
|-------|---------|--|
| 5     | 69826   | <code>https://maxcdn.bootstrapcdn.com/bootstrap/3.3.7/css/bootstrap.min.css outline:0</code> |
| 5     | 69826   | <code>https://maxcdn.bootstrapcdn.com/bootstrap/3.3.7/css/bootstrap.min.css outline:0</code> |
| 5     | 69826   | <code>https://maxcdn.bootstrapcdn.com/bootstrap/3.3.7/css/bootstrap.min.css outline:0</code> |
| 5     | 69826   | <code>https://maxcdn.bootstrapcdn.com/bootstrap/3.3.7/css/bootstrap.min.css outline:0</code> |
| 5     | 69826   | <code>https://maxcdn.bootstrapcdn.com/bootstrap/3.3.7/css/bootstrap.min.css outline:0</code> |
| 5     | 69826   | <code>https://maxcdn.bootstrapcdn.com/bootstrap/3.3.7/css/bootstrap.min.css outline:0</code> |
| 5     | 69826   | <code>https://maxcdn.bootstrapcdn.com/bootstrap/3.3.7/css/bootstrap.min.css outline:0</code> |

## 17. ANEXO I: METODOLOGÍA DEL OBSERVATORIO

---

Se puede consultar la metodología del observatorio en

<http://administracionelectronica.gob.es/PAe/accesibilidad/metodologiaSimplificado>