



ESTADO HIDROLÓGICO DE LA DEMARCACIÓN Y EVOLUCIÓN DE LOS ÍNDICES DE SEQUÍA PROLONGADA Y ESCASEZ A 1 DE OCTUBRE DE 2024

Contenido

- 1) Evolución de las lluvias en la cuenca y situación actual
- 2) Evolución de las aportaciones en la cuenca del Segura y cabecera del Tajo
- 3) Producción aguas procedentes de desalación de la IDAM Torrevieja
- 4) Evolución de existencias
- 5) Evolución demanda regadío
- 6) Evolución de los indicadores de sequía prolongada y escasez

1) Evolución de las lluvias en la cuenca y situación actual.

La precipitación media histórica¹ en la cuenca del Segura en la serie de pluviómetros de AEMET, desde enero de 1950 hasta la actualidad y para el conjunto de la cuenca, es de 453,7 mm para el periodo octubre-septiembre. La precipitación acumulada en el año hidrológico 2023/24 para el mismo periodo es de 258,4 mm.

¹ Para el cálculo de la media histórica se han tomado los datos brutos de precipitación acumulada mensual por estaciones; se ha asignado cada estación a una UTS de las definidas en el Plan Especial de Sequía y se ha calculado la media de todas las estaciones para cada mes de cada año en esa UTS. A continuación, se ha sumado cada periodo del año hidrológico correspondiente y se ha realizado el promedio de precipitación de todos los años hidrológicos.



En la siguiente gráfica se observa la evolución de la precipitación acumulada² en el año hidrológico 2023/24, los tres últimos años hidrológicos completos y la media de la serie histórica.

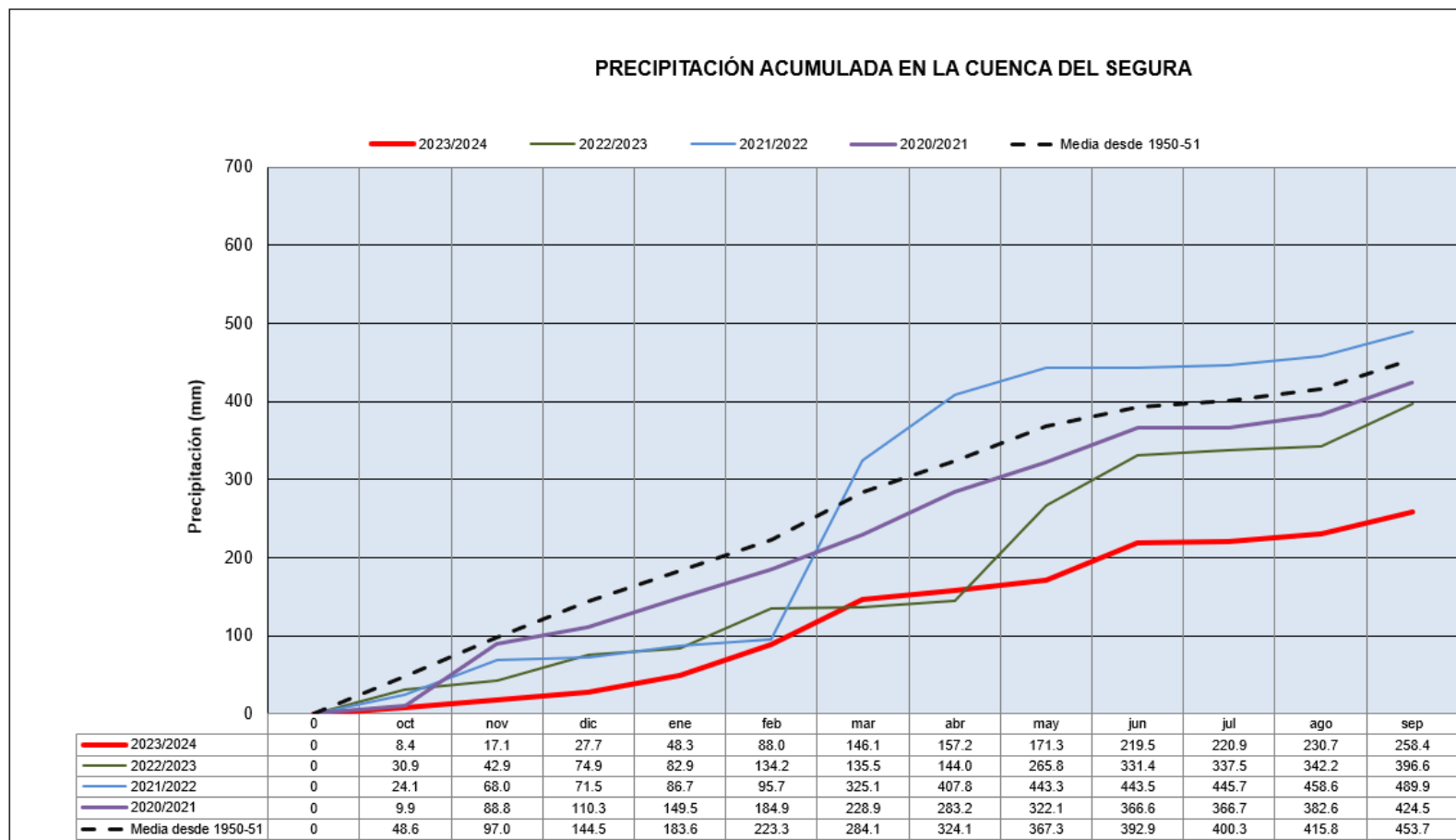

² Los valores de precipitación han sido calculados con la ponderación de los pesos de cada UTS previstos en el PES vigente,



Precipitación media mensual DH Segura vs. Precipitación últimos 12 meses (mm)

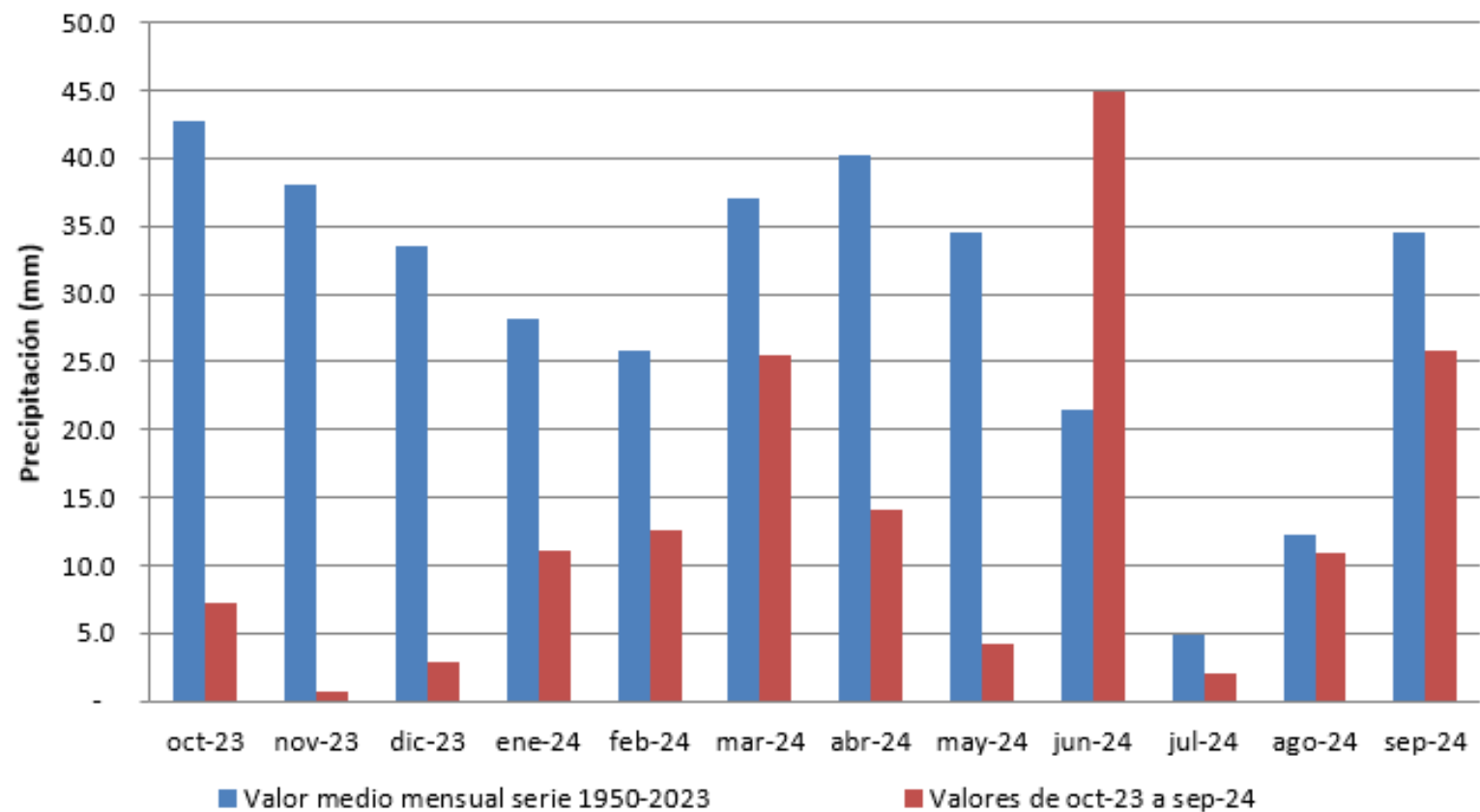



Pluviometría en la demarcación año hidrológico 2023/24

El siguiente mapa está extraído del sistema SAIH de la CHS, que emplea su propia red de pluviómetros y elabora un mapa de isoyetas mediante el método de kriging.

Distribución Espacial de la Precipitación Anual (mm). (Acumulada de 01/10/2023 08:00 a 01/10/2024 08:00)

Pluviómetros Adoptados: SAIH. Método de interpolación: Kriging variograma lineal con Quadratic Drift.
Resolución de la malla en metros = 1000. (Datos provisionales, obtenidos en tiempo real sin contrastar)

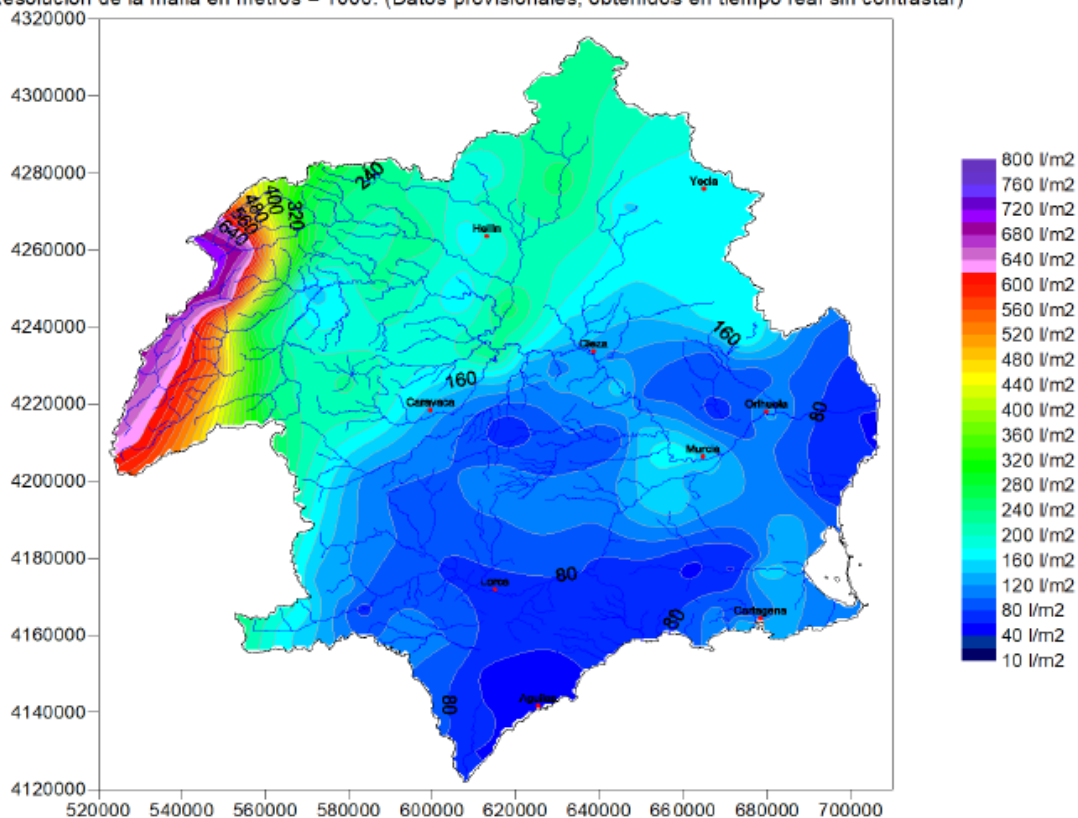

El mapa inferior muestra el porcentaje de la precipitación acumulada en España en el año hidrológico 2023/24 (periodo 1 octubre 2023 – 30 septiembre 2024) respecto al periodo 1991-2020³.

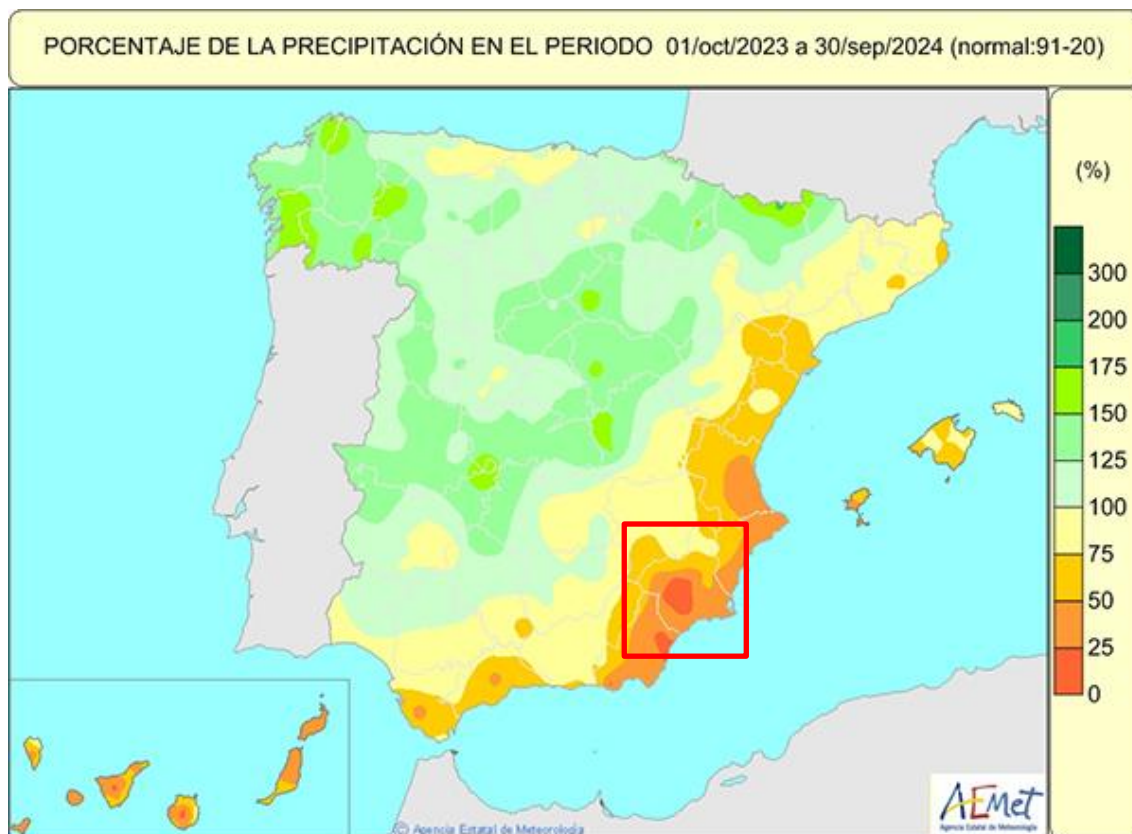

La imagen inferior muestra una ampliación del mapa de AEMET para el ámbito de la Demarcación del Segura. Se puede observar que, en algunas zonas de la cuenca, se ha registrado menos de una cuarta parte de la precipitación respecto a su valor medio para el periodo 1991-2020.

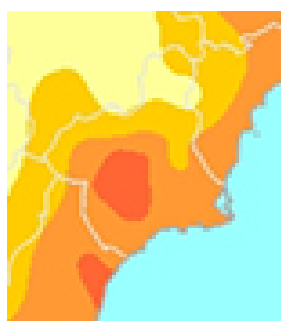

³ Desde enero de 2023 se ha empezado a utilizar en la producción climatológica de AEMET los valores Normales Climatológicos Estándares para el período 1991-2020, elaborados en el Área de Climatología y Aplicaciones Operativas de AEMET, de conformidad con las directrices marcadas por la OMM en su Resolución 16 (Cg-17)



2) Evolución aportaciones en cuenca del Segura y cabecera del Tajo

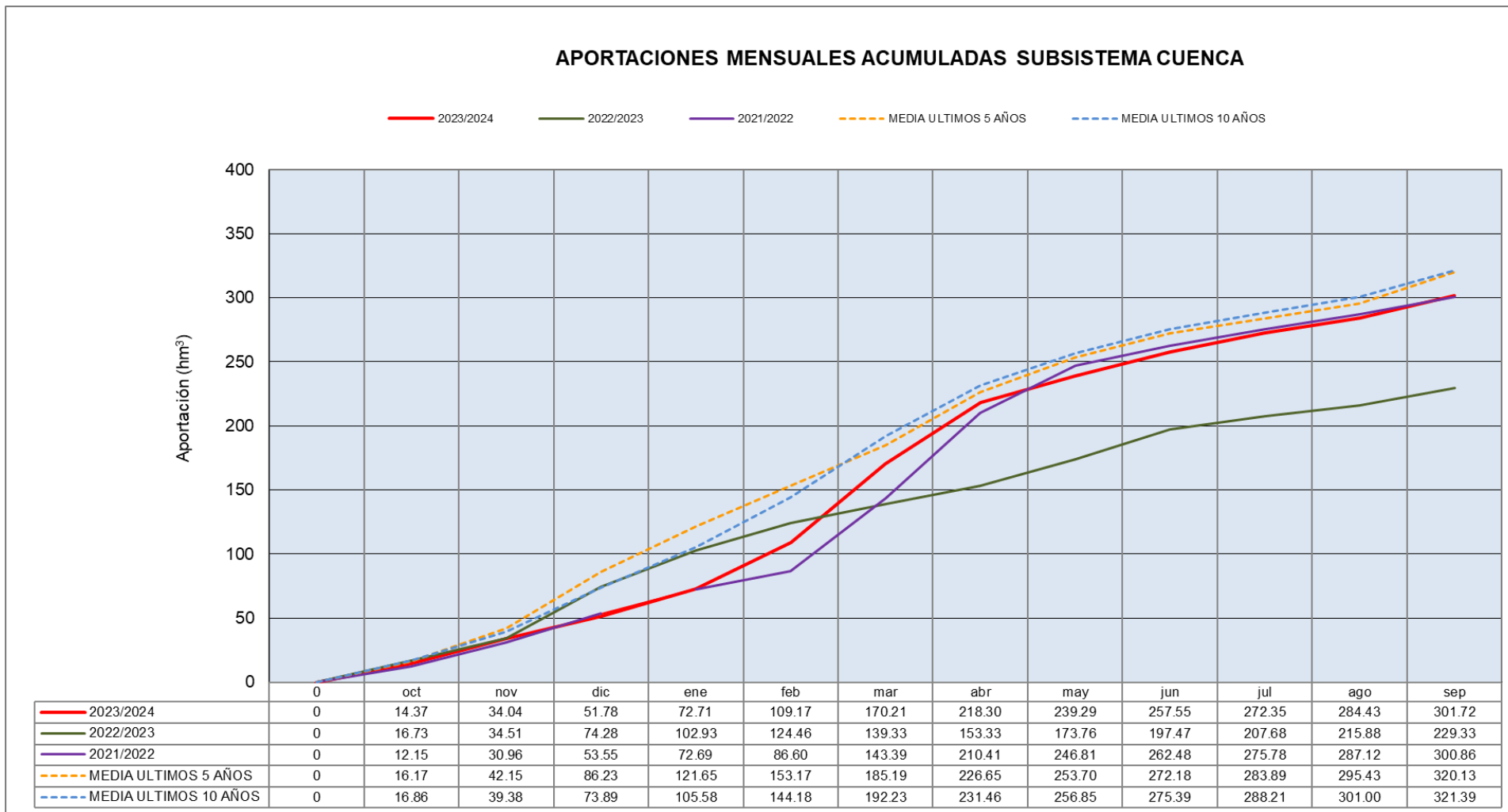



APORTACIONES MENSUALES ACUMULADAS CABECERA TAJO

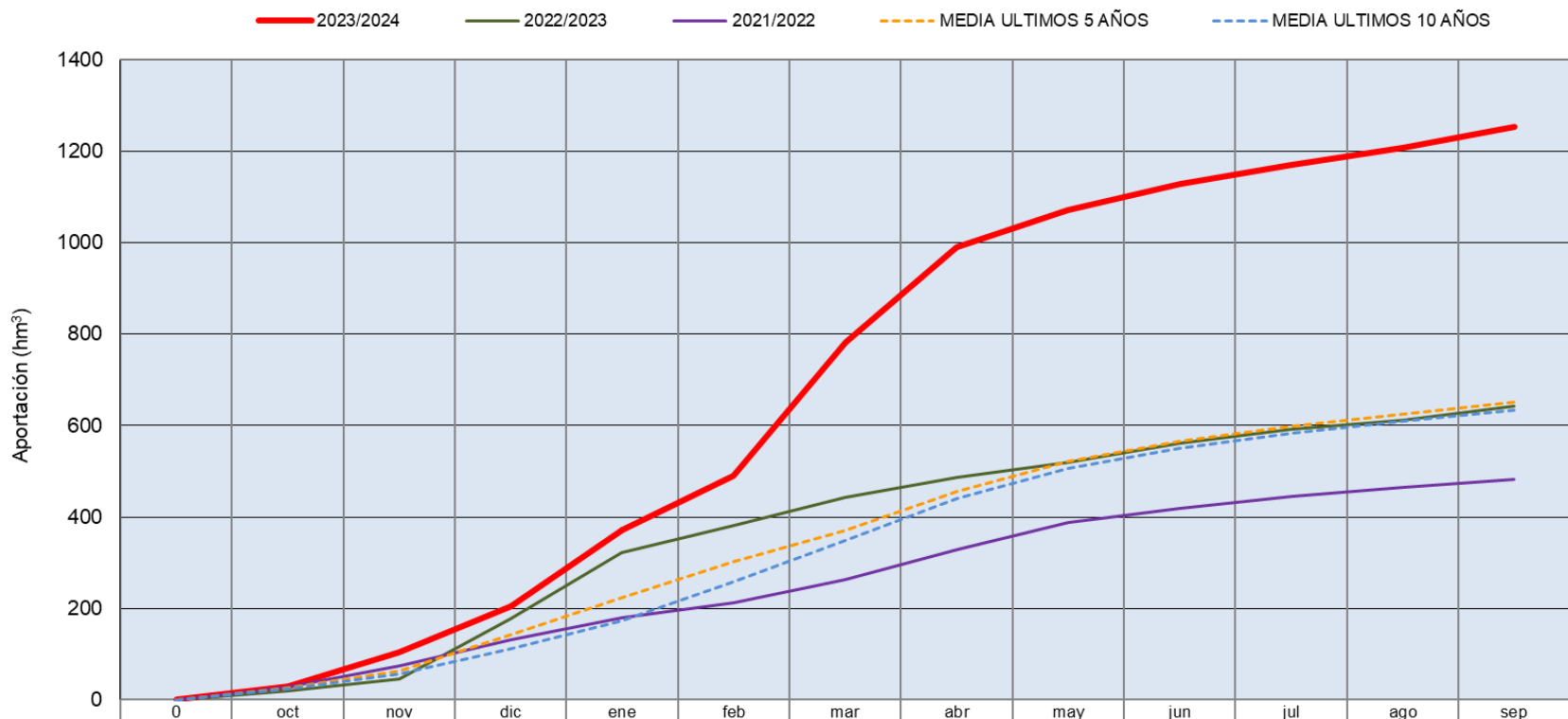

	0	oct	nov	dic	ene	feb	mar	abr	may	jun	jul	ago	sep
2023/2024	0	29.82	103.90	204.03	371.52	490.84	781.19	990.29	1 070.33	1 127.41	1 170.27	1 206.30	1 254.17
2022/2023	0	20.42	46.21	177.16	322.68	380.50	442.72	485.92	519.02	561.07	591.11	612.47	643.04
2021/2022	0	27.95	74.62	131.85	179.55	211.94	262.70	328.46	387.56	417.84	444.86	464.65	483.28
MEDIA ULTIMOS 5 AÑOS	0	25.25	62.74	143.07	223.58	301.61	371.51	455.61	521.83	566.00	598.71	624.84	651.74
MEDIA ULTIMOS 10 AÑOS	0	24.42	55.88	110.82	173.38	258.88	347.97	441.18	505.45	551.43	582.93	608.48	633.81



3) Producción aguas procedentes desalación de la IDAM Torrevieja

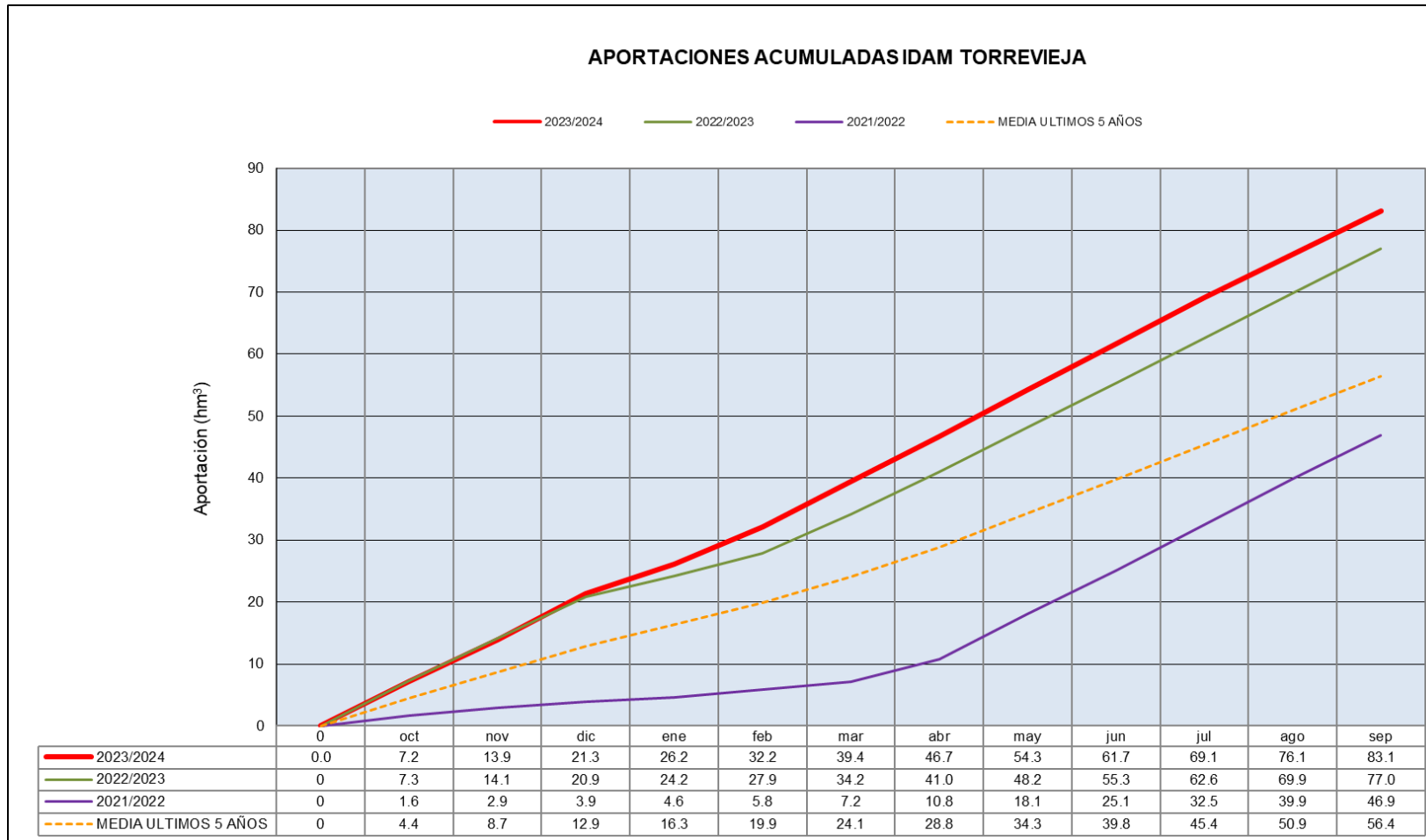



4) Evolución de existencias

4.1 Existencias en embalses subsistema cuenca

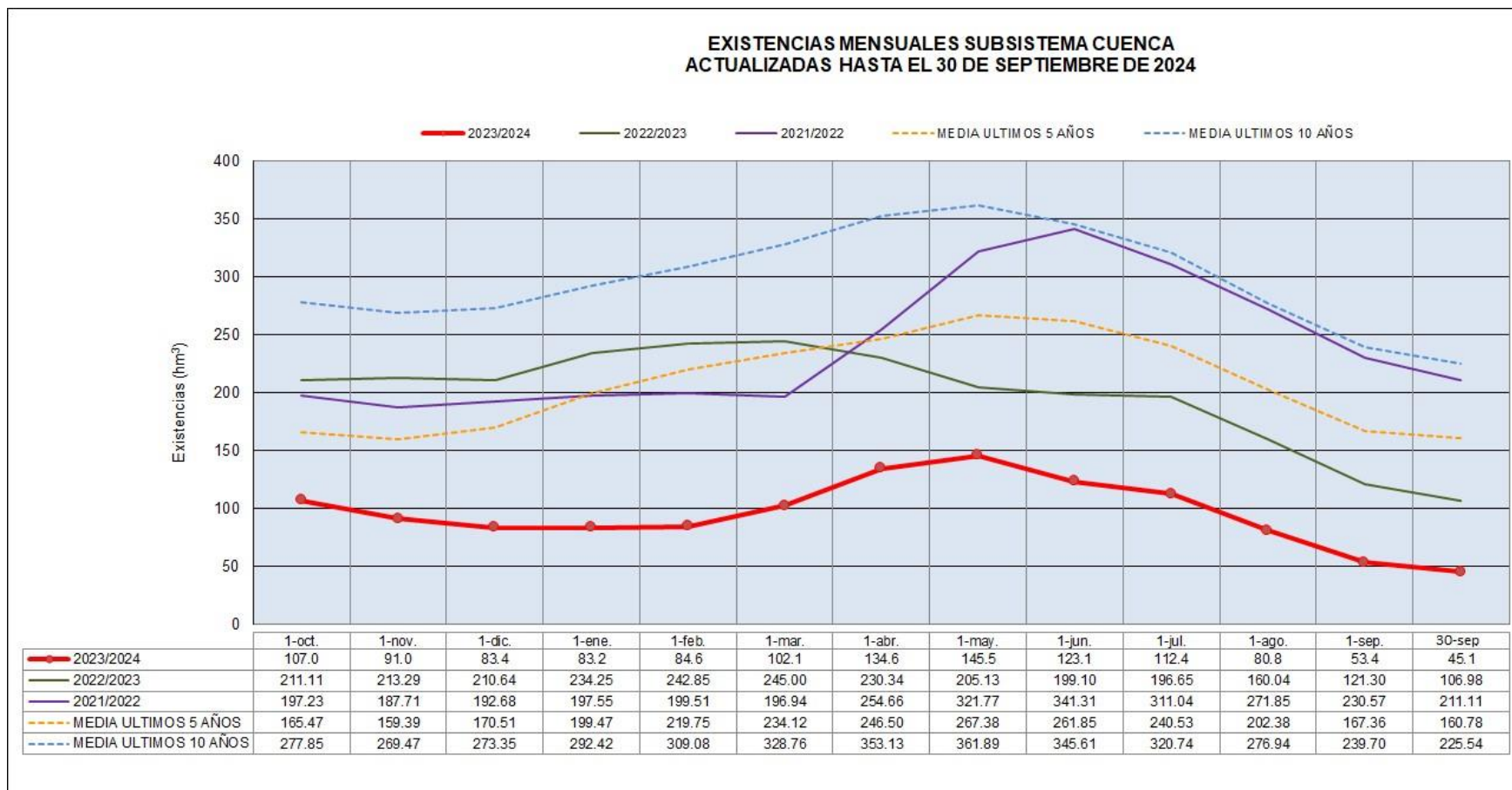



4.2 Existencias subsistema trasvase almacenadas en embalses de la cuenca del Segura

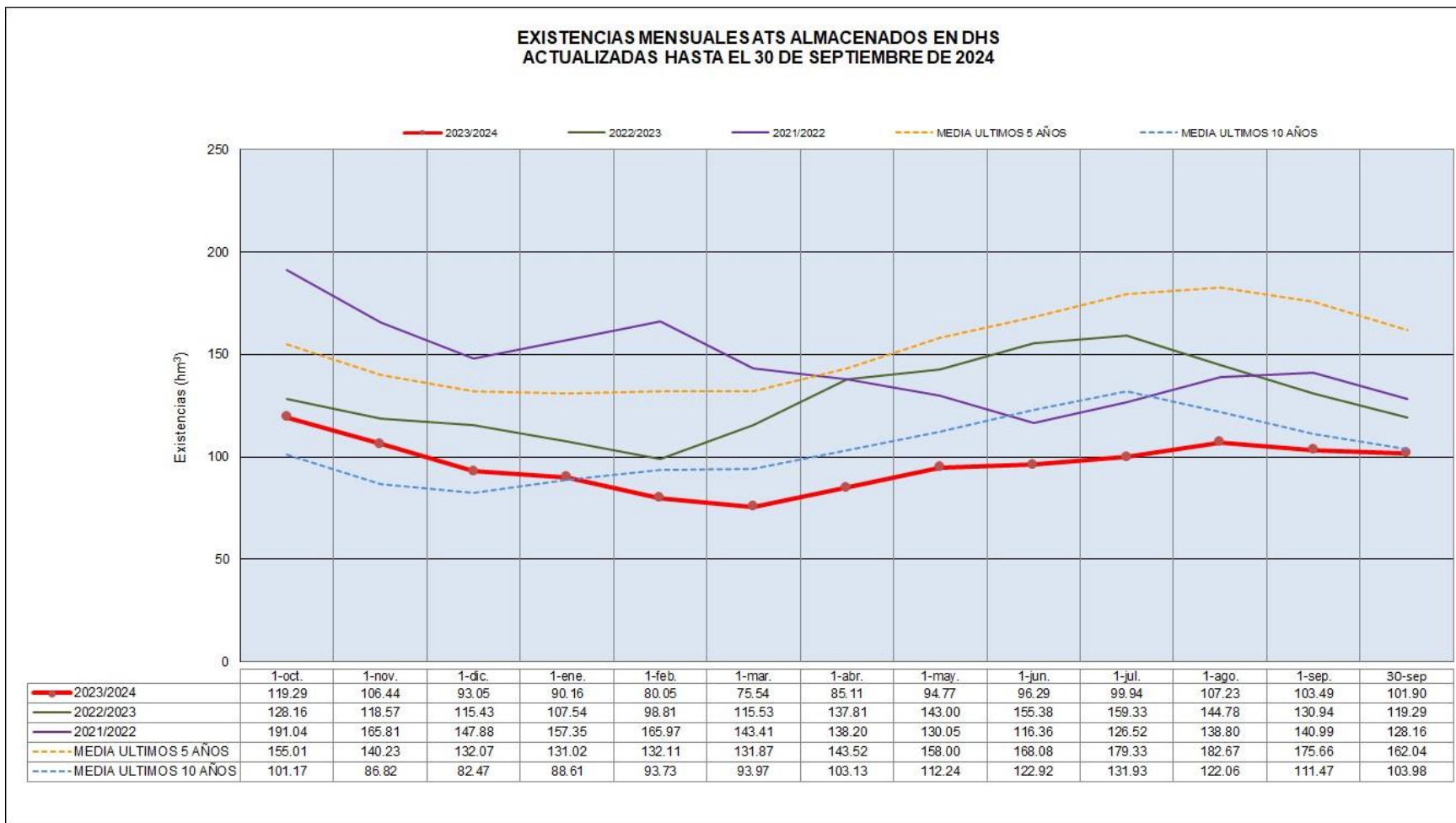



4.3 Volumen total en embalses Entrepeñas y Buendía

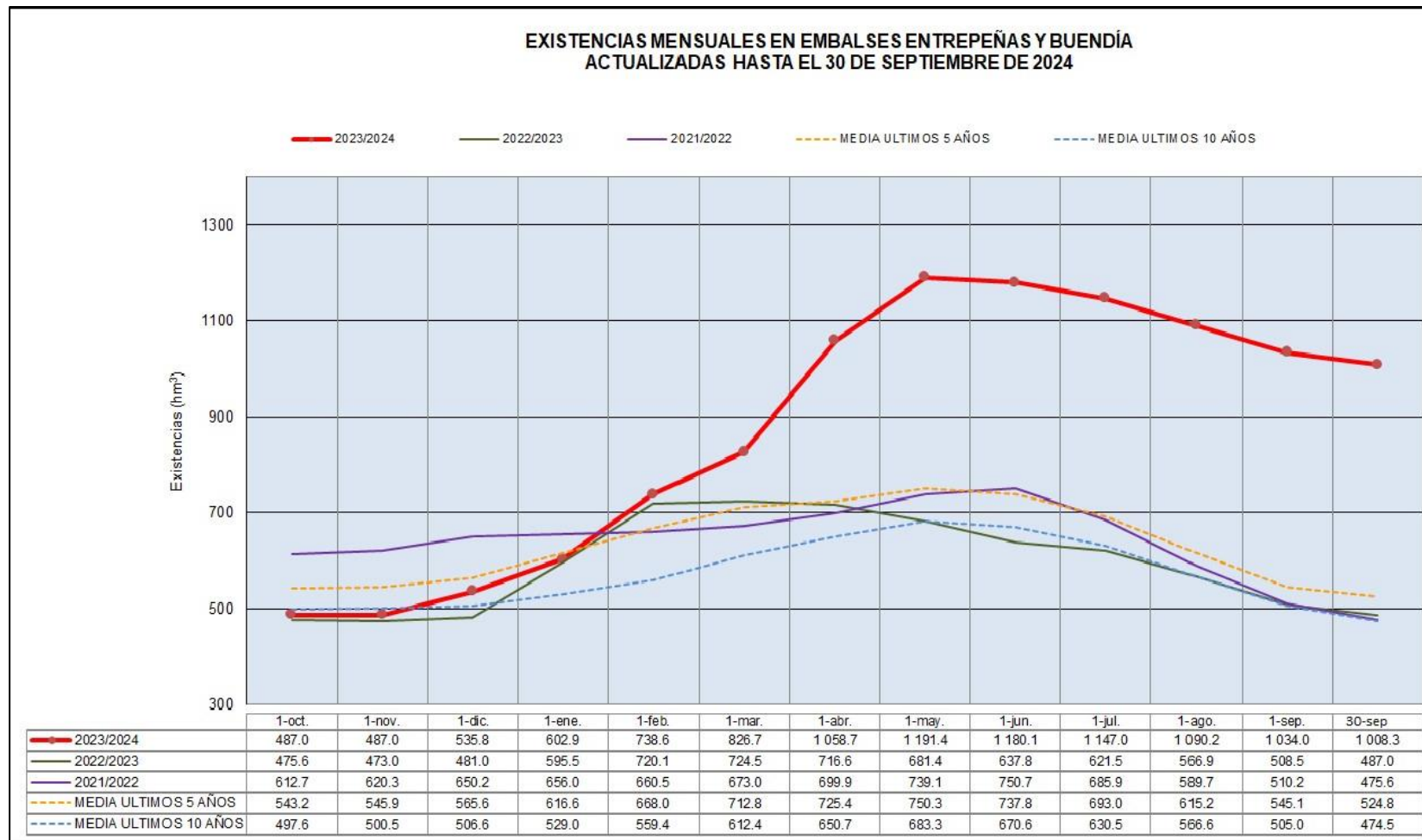



5) Distribución demanda de regadío para el AH 2023/24

La gráfica que se presenta a continuación muestra la demanda nominal acumulada para las zonas regables de las Vegas del Segura teniendo en cuenta tanto los aprovechamientos tradicionales como los no tradicionales. Además, se indican las demandas acumuladas atendidas mensualmente hasta el 30 de septiembre de 2024 en el año hidrológico 2023/24, las de los dos últimos años hidrológicos completos y la media de los últimos cinco años.

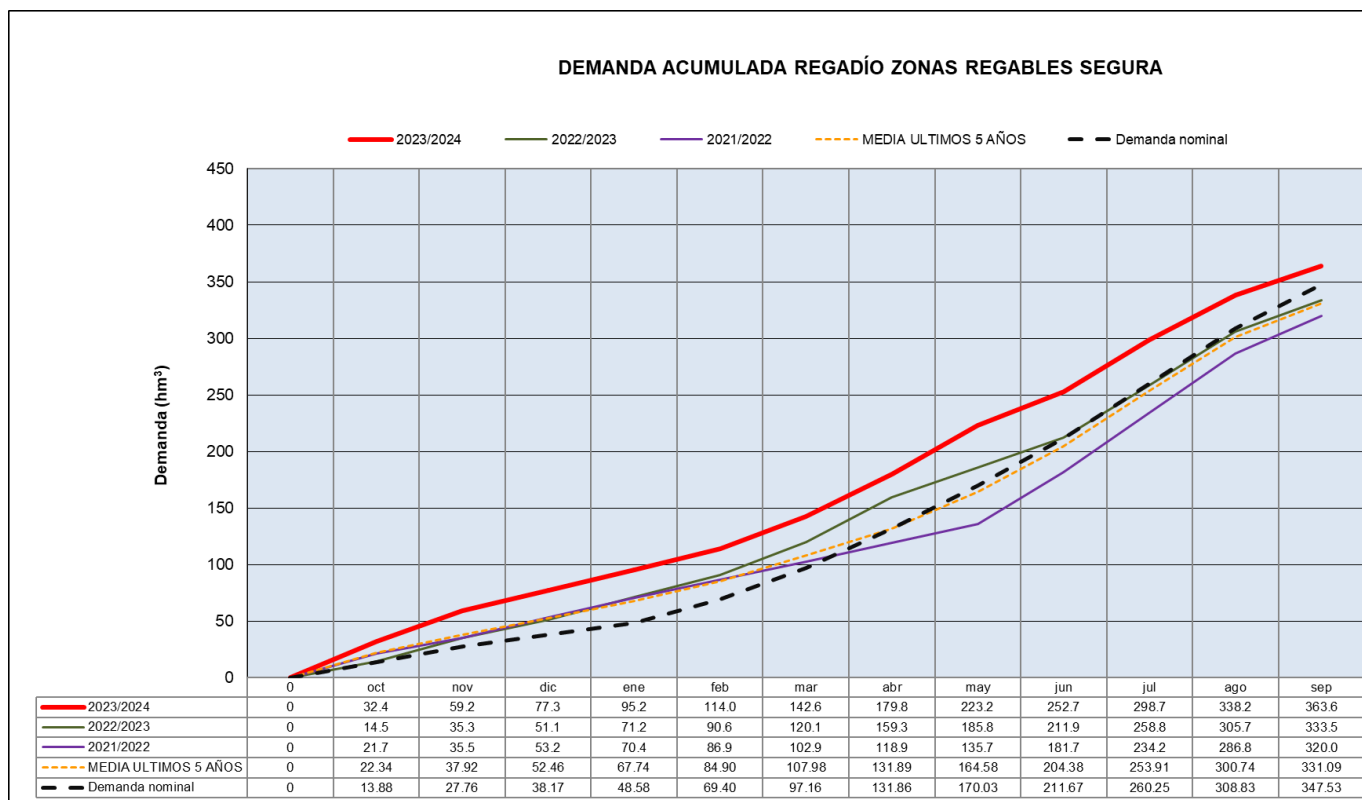



6) Evolución de los indicadores de sequía prolongada y escasez

A fecha 1 de octubre de 2024, el valor del índice global de sequía es de 0,388 lo que caracteriza la situación actual como de ausencia de sequía prolongada.

	UNIDAD TERRITORIAL	ÍNDICE	SITUACIÓN
	UTS I. Principal	0.320	AUSENCIA DE SEQUÍA PROLONGADA
	UTS II. Cabecera	0.441	AUSENCIA DE SEQUÍA PROLONGADA
	UTS III. Ríos MI	0.498	AUSENCIA DE SEQUÍA PROLONGADA
	UTS IV. Ríos MD	0.292	SEQUÍA PROLONGADA
	GLOBAL SEGURA⁴	0.388	AUSENCIA DE SEQUÍA PROLONGADA

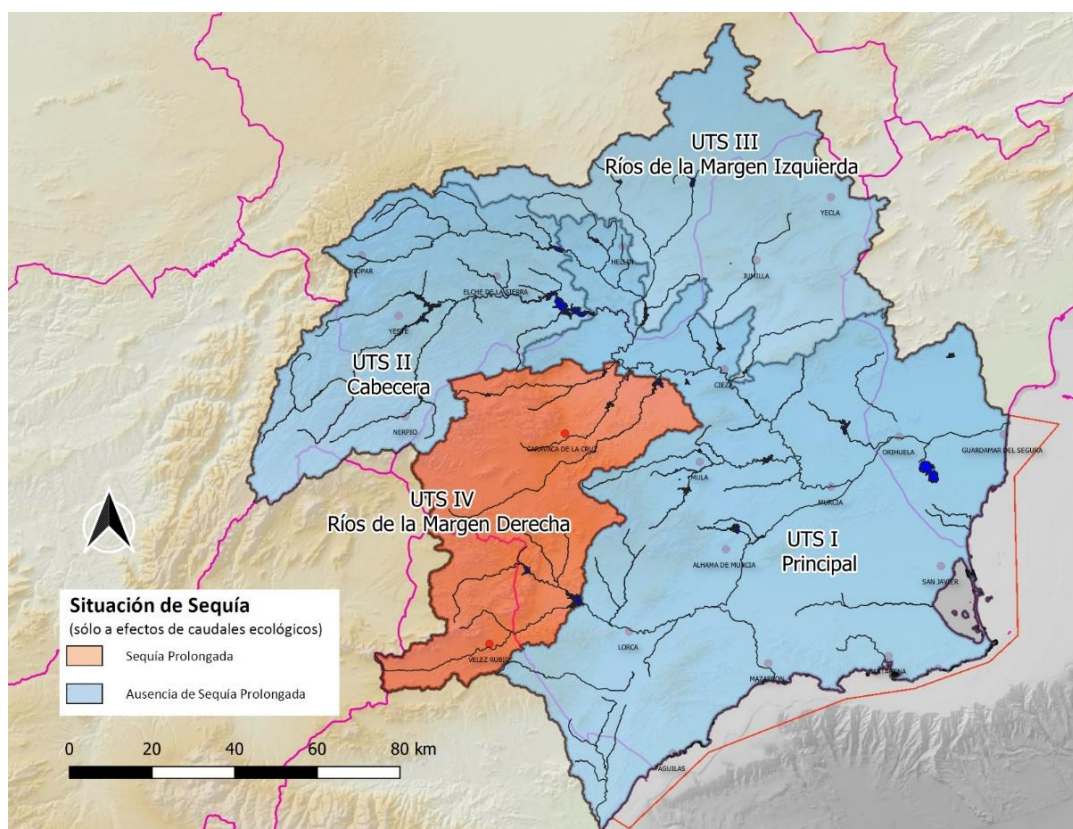

Situación de Sequía Prolongada en las distintas UTE de la Demarcación del Segura

⁴ En la ponderación se han utilizado los pesos de cada UTS en el cálculo del índice global de sequía prolongada de la cuenca, que son los siguientes: UTS1 (16,5%) – UTS 2 Cabecera (60,2%) – UTS 3 (0,9%) – UTS 4 (22,4%).



La tabla siguiente indica la situación de **escasez coyuntural** para las distintas UTE a fecha 1 de octubre de 2024.

UNIDAD TERRITORIAL	ÍNDICE	SITUACIÓN	ESCENARIO		
UTE I. Principal	0,522 ⁽⁵⁾	NORMALIDAD	NORMALIDAD	0,253	CUENCA
				0,791 ⁵	TRASVASE
UTE II. Cabecera	0,441	PREALERTA	PREALERTA		
UTE III. Ríos MI	0,498	PREALERTA	PREALERTA		
UTE IV. Ríos MD	0.292	ALERTA	ALERTA		
GLOBAL	0,522 ⁽⁵⁾	NORMALIDAD	NORMALIDAD		

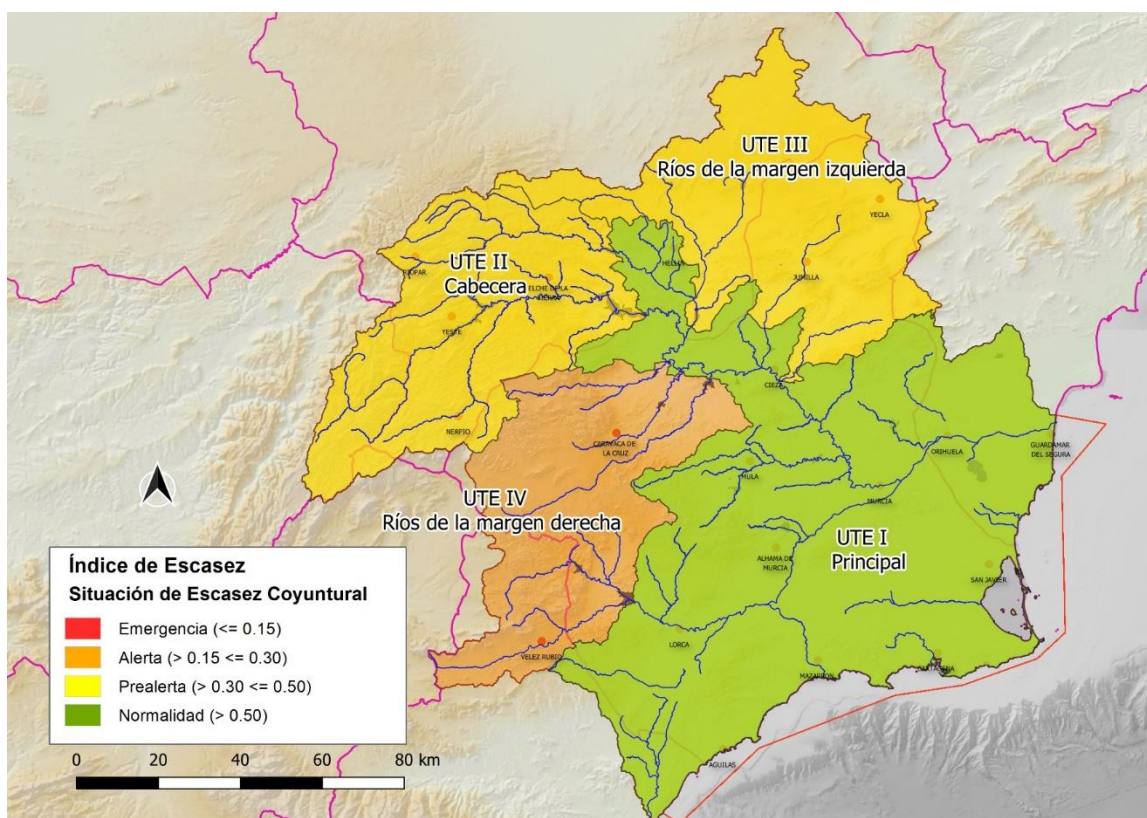

Situación de Escasez Coyuntural en las distintas UTE de la Demarcación del Segura

⁵ Índices calculados según la nueva metodología descrita en la Propuesta de proyecto de revisión del Plan Especial de Sequías (30 de marzo de 2023).

Según la metodología descrita en el vigente “Plan Especial de Sequía” aprobado por Orden TEC/1399/2018 de 28 de noviembre (BOE de 26 de diciembre de 2018) el índice del subsistema trasvase es 0,730, y el global 0,491.



En las siguientes gráficas se presenta la evolución de los índices de escasez para los subsistemas cuenca, trasvase y global de la cuenca del Segura a fecha 1 de octubre de 2024.

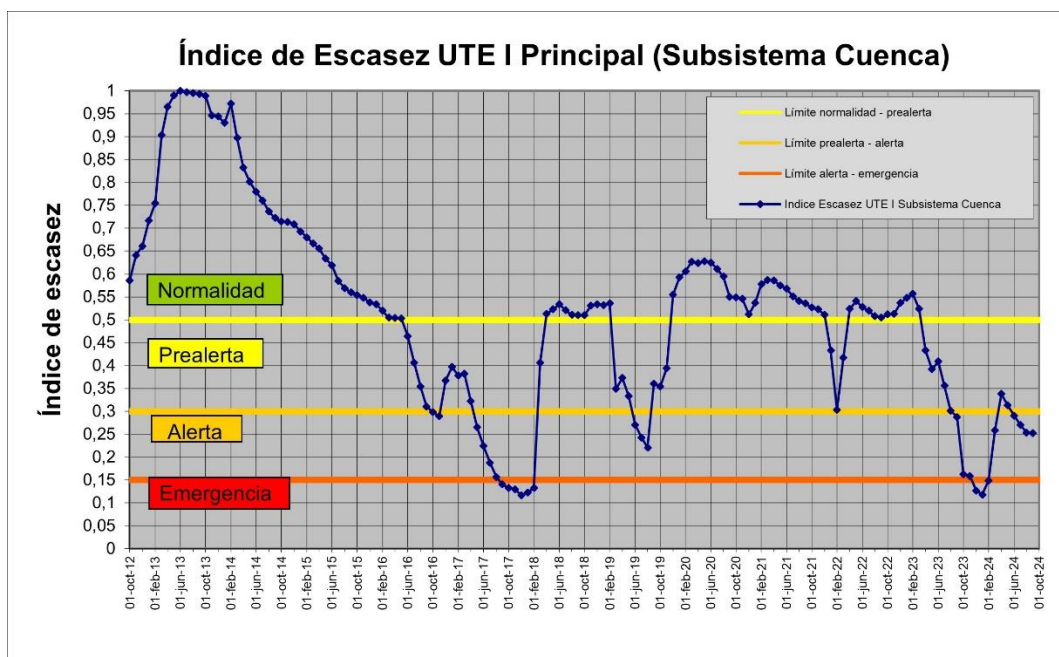

Para la fecha indicada, el valor del índice de escasez en la UTE I Principal (Subsistema Cuenca) es **0,253**, situación de **Alerta**.

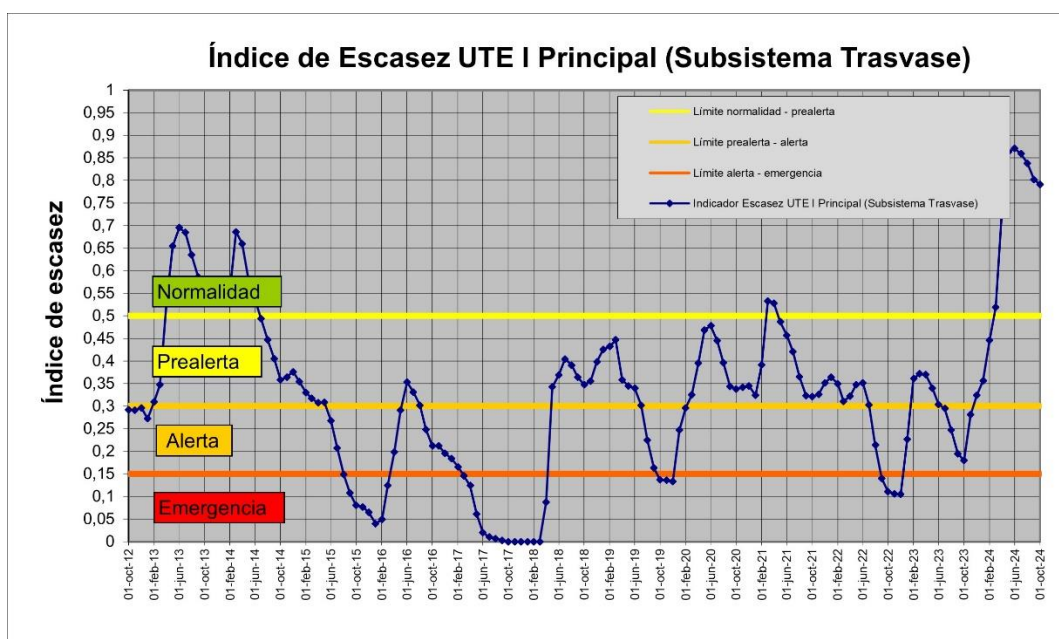

Para la fecha indicada, el valor del índice de escasez en la UTE I Principal (Subsistema Trasvase) es **0,791⁶** situación de **Normalidad**.

⁶ Índice calculado según la nueva metodología descrita en la revisión del Plan Especial de Sequía 2018. Según la metodología descrita en el vigente “Plan Especial de Sequía” aprobado por Orden TEC/1399/2018 de 28 de noviembre (BOE de 26 de diciembre de 2018) el índice del subsistema trasvase es 0,730, situación de Normalidad

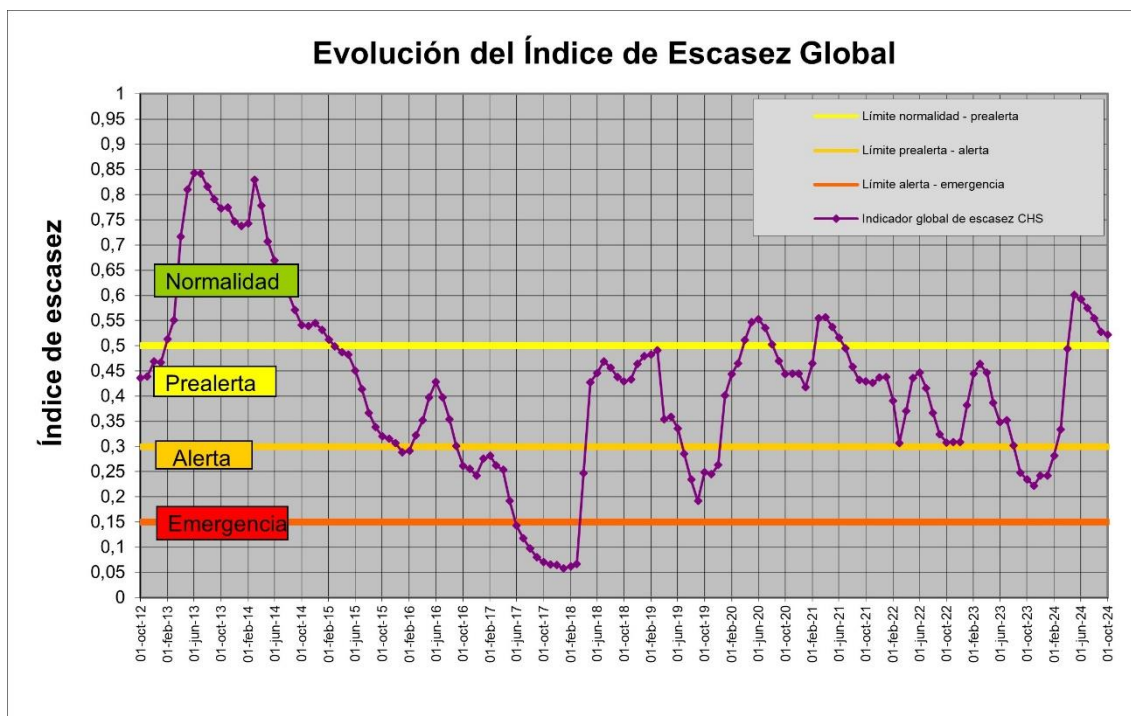

Para la fecha indicada, el valor del índice de escasez de la UTE I y Global es **0,522⁷** situación de **Normalidad**.

⁷ Índice calculado según la nueva metodología descrita en la revisión del Plan Especial de Sequía 2018. Según la metodología descrita en el vigente “Plan Especial de Sequía” aprobado por Orden TEC/1399/2018 de 28 de noviembre (BOE de 26 de diciembre de 2018) el índice global es 0,491, situación de Prealerta.



Los mapas siguientes muestran el seguimiento a nivel nacional de los índices de sequía prolongada y escasez para el mes de agosto 2024.

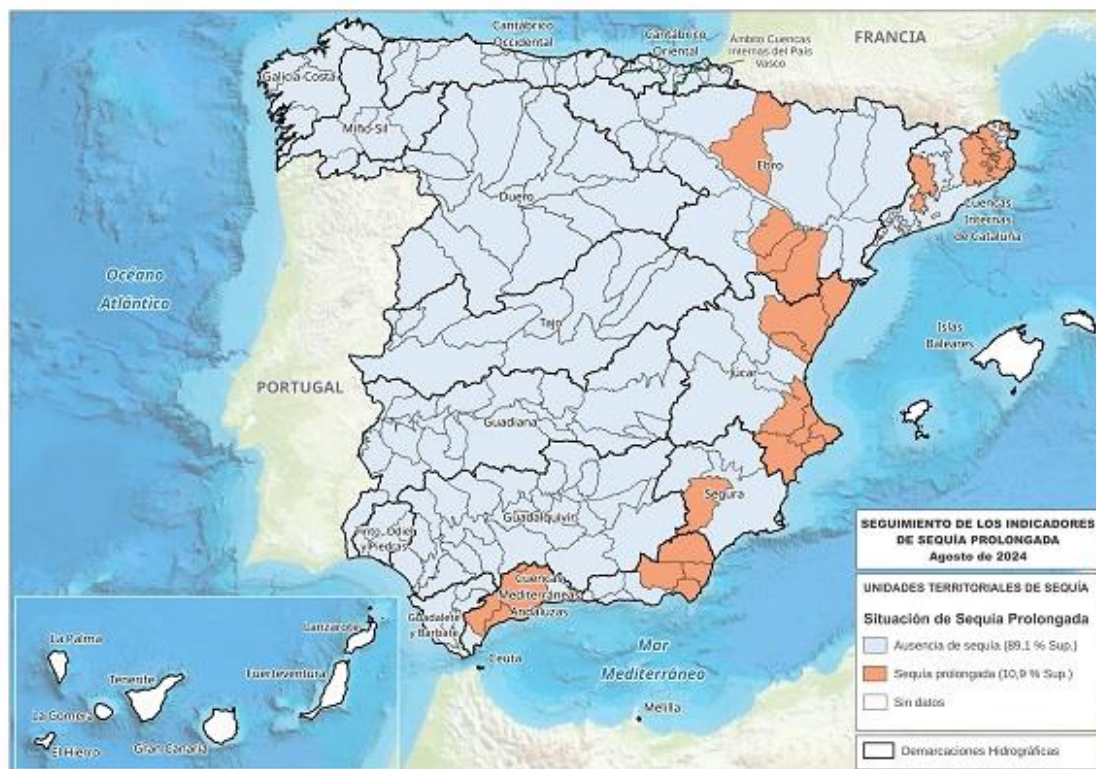

Mapa índices sequía prolongada a fecha 31/08/2024

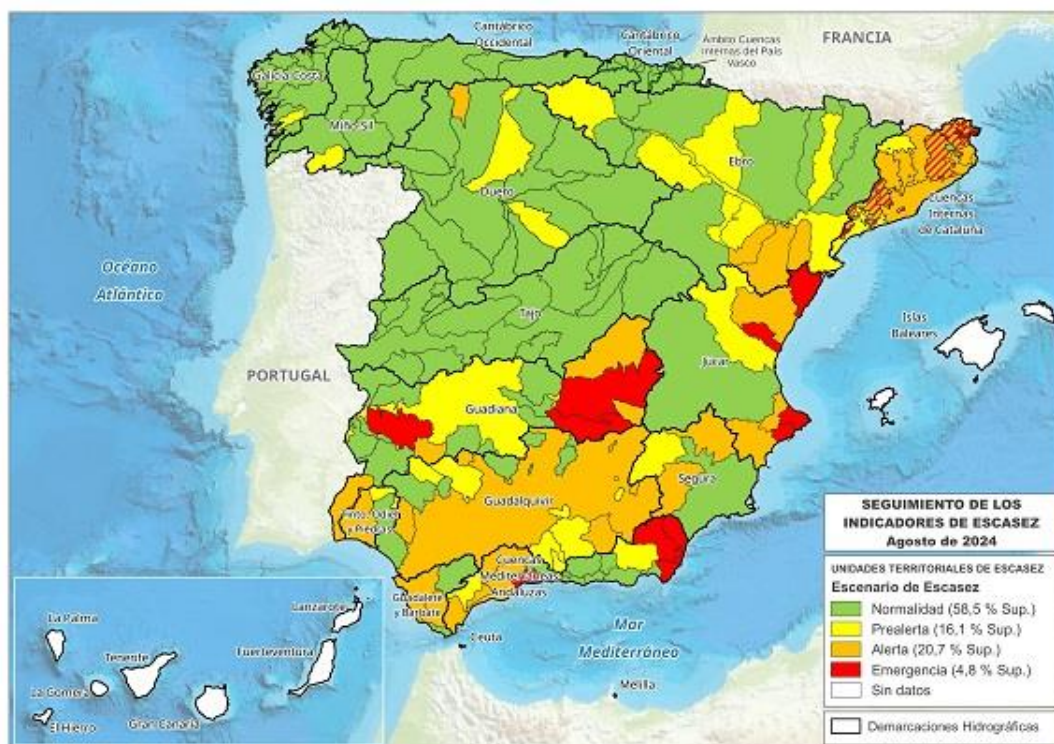

Mapa índices de Escasez a 31/08/2024